京城日報 夕刊 八月二十六日（土）
發行所 京城府太平通一丁目 京城日報社

眞正 天山斎御下 獺ノキモ 十日分 五圓 京城府黄金町四 深堀館

時局匡救臨時議會

貴族院本會議【第二日目】

老將坂本彰之助氏が五・一六事件、紀俊秀男が人事を糺彈

【東京電報】廿六日の貴族院本會議は得意の財政經濟問題を提げて立つ政友系の闘將勝田主計氏、五・一五事件の緊急質問を試みる坂本彰之助氏等を迎へ愈よ非常時議會に相應しい緊張振りを示す

午前十時十分開議、直に議長を求めて緊急質問をなすべく議席より

坂本彰之助氏

去る五月十五日の犬養前首相暗殺事件の眞相を報告せられんことを希望す

と質問の一矢を放つ

小山法相 今議會で申上ぐべく目下準備を急いでゐるから適當の機會に說明する

と答へ次いで日程を變更し

日程第二 罹災救助資金中改正法律案（政府提出）

第一讀會を上程、山本内相の說明あり質問を爲すべく

丸山鶴吉氏 登壇

本改正要點の第一は罹災救助資金の…加、第二は本基金の利子の一部を救護法實施の財源と爲し得ることとしたこと、第三は附則に於て右利子の一部を當分の內他の必要なる經費に充當することを得とするの三點であるが、他の必要なる經費といふのは何を指すのか、又本改正に依りて公設の社會事業には力を入れるが私設の社會事業には着目されないやうである

と公設の社會事業機關の統計を讀み上げてその質問を述べ

政府は餘りに私設事業團體に對して冷淡ではないか

とて相變らずの各種施設の實情等を述べて私設社會事業團體援助の急務なることを說き助成金の増額を主張し滿場の拍手を浴びて降壇

山本内相 資金の利子は年約四百萬圓なるがその四分の一百萬圓を資金に繰入れ、殘り三百萬圓の半額百五十萬圓を救護法に、殘金百五十萬圓は他の必要なる經費に充てやうとするのであつて、他の必要なる經費といふのは地方長官の認定で適當な社會事業の使ふといふのである、勿論私設社會事業團體にも振向けられるのである、私設團體に對する補助が少なくなつてゐるのはそれ以上必要なる方面があつたので、それに振向けられたことゝ思ふ、政府としては將來に於ても私設團體の補助に大いに努力する、皇室の有難い思召は恐れ多い極みである

丸山氏會議開問を繰返し九名の委員附託次いで前日に引續き國務大臣の演說に對する質問に入り再び

菅澤重雄氏 登壇

農村の負債は官公吏の六倍、商工業者の七倍、獨立業者の三十倍である、然も兵役といふ血稅を納めてゐる小學校教員の俸給は全國農村齊しく拂はなくなつてゐる茲から農村赤化の恐れが生ずる

と農村のSOSを叫び地租全廢の議を力說する

堀切大藏次官 地租全廢は考へてをらぬ、然し農村の負擔輕減よりも求めることは十分認めてゐる

政友會で負債整理組合案を上程す

【東京電報】政友會は負債整理組合案を廿六日上程するに決した

紀俊秀男 登壇

本內閣は擧國一致であるに拘らず內閣不統一を暴露してゐる、殊にそれは人事問題である、既に決定してゐる人事も一、二閣僚の反對で擬迫されるやうなことは珍しくない、鳩山君は閣議の席に永井君と人事問題で衝突されると聞く、政黨色濃厚なる人物が單に任地替を行つただけで殘つてゐるが、この內閣はその成立の本義に反し時々暗い政治を行ふかの如く思はれてならぬ、又衆田議長は…

齋藤首相 一時には出來ぬから三年にしたと答へ若宮氏なほも負債整理組合法案の規定されておらぬ如何と質し

後藤農相 資金は供給するがまだ組合も出來ず幾ばくを要するかも判明しない

若宮氏 米價維持策如何、米穀調節會計一億圓の基礎如何、朝鮮台灣米の對策如何、政府は米價騰貴を除くため米穀法改正の意思なきや、貯藏米を無償で貧困者に提供するよう法律を改正する意思なきや

農相 米價維持は將來下落すれば對策を講究する、調節資金の問題は豐作を豫想して準備したものである、鮮臺米の處置は諸論に達し近く案に預かりたいと思ふ、窮民に對する貯藏米の無償提供は社會政策的施設であつて米穀法適用の範圍ではない

と一問一答を重ね午後零時十七分一日休憩

貴族院 懲罰委員長

【東京電報】貴族院懲罰委員會は廿六日互選の結果左の如く決定した

委員長 大久保利武侯（研）
副委員長 岩倉道倶男（公）

衆議院豫算總會（第一日目）

政友會の若宮氏先づ立つて豫算案の總體的質問をなす

【東京電報】衆議院豫算總會第一日は廿六日午前十時半開會、岡田委員長より豫算委員會の日割問題に就き報告あつて、政府提出豫算案三案を一括議題として質疑に入る

二、三資料提供の要求あつて後

若宮貞夫氏（政） 政府は今回の時局匡救對策は三年計畫で總額十六億圓だと稱して居るがその內容を明確に伺ひたい

高橋藏相 事業のことは所管大臣に於て夫々計畫を樹てることになつてゐる、腹案としての大體の見込はあるが、具體的のことは明年、明後年になつて時の狀勢に應じて決定す

若宮氏 計畫內容が分らぬとはその意を得ない

蔣、張窮余の密謀！

「滿洲國を自治領に」と日本各方面の名士に策動す

軍部外相が斷乎拒否

【東京電報】蔣介石は張學良と策應しリットン卿の最後案たる自治領案に歩調を合せ滿洲の宗主權は支那あり其の代償として日本の要求は全部聽く日の要路大官を〇〇しても此の使命を果たせ

と命じ去る七月下旬海軍中將李德成、陸軍中將何成璞を內地に派し某々氏等の間に猛烈な策動行つたといはる此の策動功を奏し〇〇に於ても自治領問題に關し秘かに歴訪が開かれ十數名の熱心な後援者を得て齋藤首相に滿洲國を自治領とすれば聯盟に諮る必要もなく萬事穩かに解決する

と進言せしめたが武藤關東軍司令官小磯同參謀長等之を聞き多いに激昂し內田外相亦齋藤首相に進言之を退けしめたと一方密使等は在本軍部の態度強硬なるに恐れを爲し鑿を潜むるに至つた、南部狄は彼れ一流の論言を以つて宗主權は支那に在りとした過激な文案を密使に急送し、日本の各方面に配布せんとした、之亦我憲兵隊の大活動となり密使等の行動を嚴重監視すると共に其の怪策動を彈壓して居る

ばら撒いたとまで傳へられ、更に要路の人にしてこの提言に耳を傾け、甚だしきは齋藤首相にまで進言せんとして軍部の斷乎たる拒絕を受けた模樣である、內田外相の右一句はこの間の消息とリットン卿の唱ふる主論を反かしたものとして注目さる

外相演說の一句 右の內情を語る

リ卿の主論を反映か

【東京電報】內田外相が爲した外交演說中

近時支那本部政權をして何等かの形式に依り滿洲に關係せしむることゝし、以て一時を糊塗せんとする解決策を考慮する向もあるやうなるが、右の如きは九月十八日事件前の狀態を繰返すことゝなるべく、日本國民は斯の如き解決策には斷じて賛成するものに非ず

と論じた「一時を糊塗せんとする解決策」とは果して何を暗示したものか、それは最近蔣介石の密使が莫大な運動資金を携へ內地に潜入し我國の正論を覆へすべく、日滿提携關係者の間を狂奔しこの間多額の金を

出淵大使 桑港を立つ

【サンフランシスコ廿五日發聯合】出淵大使、夫人、令嬢、日本オリムピツク第二陣及びダグラス・アエアバンクスは二十五日サンフランシスコ出發日本に向つた、出發に先立ち出淵大使は語る

滿洲問題は單に日米關係の上面を騷がしたのみだ、滿洲問題に關聯しロシアと五月蠅い問題が起らうとは思はぬ、沿岸主要港駐在領事が會議したのは單にアメリカに於ける諸關係につき協議しただけだ

「朝鮮人官吏を可及的に御採用を」

總督、駒井長官に懇請

宇垣總督は駒氏の途次京城に一泊した滿洲國駒井總務長官を二十五日夜七時から龍山官邸に招待、田中外事、立田警務、渡邊農務三課長、安井秘書課長列席して晩餐會を開いたが、席上宇垣總督は新興滿洲國の實狀を聽き、今後滿洲方面にドシドシ進出すべき在滿同胞朝鮮人の保護、指導並に移住問題に就て懇談し、更に朝鮮人官吏を出來うる限り採用の便宜を圖られたい旨懇談した、右に就て駒井長官は總督の意のある處を諒とし今後相互に協調して圓滿解決に努力したいと述べ、頗る和やかな空氣の上に非常な利便を約し午後九時半散會した

米穀需給資金を増額 一億三千萬圓確定

鮮臺米買上額は五千萬圓

特別法案を今議會に

【東京電報】二十五日夜大藏、農林兩省の各關係官會議で米穀需給特別會計の結果遂に米穀需給特別會計資金一億三千萬圓の增額をなしそのうち八千萬圓を內地米の買上げに、五千萬圓を鮮、臺米の買上げに充當することに決定し、今明日中にこれに要する米穀需給特別會計法改正案、ならびに鮮、臺米買上げに伴ふ米穀法の特別法案を議會に提出することゝなつた、右特別法の中には鮮臺米の移入統制に關する條目、および滿洲米穀關稅率改訂を自由ならしむる件をも規定される筈である

榮光輝く滿洲入

わが武藤全權

第一歩を安東に印す

【安東電報】日滿兩國の親善と我滿洲國內面政治統一の重大任務を帶びて入滿した武藤大將並に小磯参謀長以下關東軍司令部首腦部及び駐滿全權一行は二十六日午前六時日滿兩國を結ぶ鴨綠江鐵橋を渡り同十五分安東驛着、茲に新興滿洲の歷史的に極めて意義深き第一歩を印した、安東驛には獨立守備隊司令官井上中將、森島奉天總領事代理、關東廳代表林外務課長、滿鐵代表山岸理事、滿洲國政府第一次課長李藤山、安東縣知事王介公の諸氏以下多數の日滿官民の出迎へあり、驛ホームには獨立守備隊及滿洲國軍が整列し、武藤新司令官に挨拶を述べく、武藤大將は之に懇篤なる答禮を交しつゝ安東驛貴賓室に入り、こゝに於て日滿官民代表の歓迎の挨拶を受け、之に答へ、別項の如き聲明を發表、六時四十五分安東驛發列車にて軍司令部所在地たる奉天に向つた、この日鴨綠江鐵橋初め安東驛內外、鐵道沿線は日滿兩國軍隊、憲兵警官を以て極めて嚴重に警戒された

同心偕行 大業の完成へ

武藤全權の聲明

建國の黎明に輝く滿洲國の領域に我第一歩を印するに當り、親愛なる滿洲國々民並に在滿同胞諸君に向ひ、茲に一言挨拶を申述ぶるの機會を得ましたことは私の最も欣幸とする所であります、諸君は天人共に容さざりし暴虐の東北軍閥勢力の後を受けて新たに王道樂土の實現を理想とし滿洲國を建設せられましたことは、正に在滿三千萬民人のためのみではなく、

幸福確立 隣國輕重の關係にある日本國民の福祉の增進であり、世界の精神文化に貢獻する一大偉業であります、滿洲國をより良き狀態に進展せしむることは、滿洲國民諸君それ自體の義務であり又特權であると同時に王道建國の理想完成に邁進することは實に世界人類に貢獻すべき滿洲國々民の義務であります、然れども由來建國の初めに國民的苦難に直面すべきは古來東西何れの建國史も皆な

その軌を 一にする所であります、

而も堅忍能くこの苦難を征服し得る者のみが隆盛を招來したのであります、滿洲國は官民一致の努力に依り今や建國時代に入つて居りまして、諸君の到達せんとする彼岸には前に洋々たる前途が展開せられてゐることを認識せねばなりません、然れども諸君は今後隣人相愛し一致團結、以て前途の荊棘を排し、幾多の苦難に堪へ敢然として建國の理想に邁進せらるゝことの

必要なる は申すまでもありません、私、固より微力なりと雖も衷心滿洲國の建國精神に共鳴する者であり、又諸君の大業を輔翼せんとする熱意に於ては何人にも讓らぬ慨を堅持して居ります、從來滿洲國に寄與し來りし在滿邦人と共に同心協力、誓つて日滿兩國共存共榮の大理想實現に邁進せむことを期して居ります、若し夫れ街くも滿洲國建設に妨害を加ふるが如きことありとせば、その何者たるを問はず斷乎としてこれが排撃すべきは勿論であります、諸君お互に手を取り

同心偕行 大業の完成に努めようではありませんか、終りに臨み過去數十年に亘り眞に今日あらしめんがため、滿蒙の地に於て貴き犠牲となり護國の鬼と化した忠勇義烈なる英靈の冥福を祈り深甚なる敬意を表します

滿洲事變一周年

打倒軍閥記念日の催し

滿洲國の計畫

【奉天發】滿洲國當局は來たる九月十八日の滿洲事變一周年當日を打倒軍閥記念日として永久に記念すべく、全滿各地の日本側當局及各團體と之が計畫を進めてゐるが、

當日は午後十時を期して全滿各地一齊に汽笛を鳴らし、消燈して步行者は步を止め三十秒間犠牲者の靈に默禱を捧げる外、記念提灯行列、慰靈祭、演説會等で滿洲國の裡に盛んな催しを爲すこととなつた、尚同時に注目さるゝ催しは昨年御旗滿洲戰役參加した將士が現場で本ものの爆彈や小銃、野砲を使用して當夜の物凄い實況を東北無電台からラヂオを通して日本及全滿は勿論全世界に放送することゝなつたことで、當夜の凄慘な實戰が全世界人の眼前に目の當り見るが如く展開されることである、尚滿洲國側は二十數名の講演隊を組織して日本全國に派遣し事變當時より直接の模樣を各方面に印象づけるべく計畫してゐる

豪膽振りを見せて

駒井總務長官 飛機で滿洲へ

【滿洲國視察談】の重大使命を果して歸任の途上にある滿洲國總務長官駒井德三氏は廿六日午後一時四十分京城飛行場發旅客機で奉天にと向つた飛行場には岡田、長谷川兩總務、吉田陸軍參判事、川面監理課長等外、路場長、木村總督府支配人其他多數の見送あり駒井長官は見送の人々に懇な別れの言葉を述べた、德富航空所長はけふの天候不良を告げ飛行中止を忠告したが駒井長官は「死ぬのは人の運命だ、行けるところまでいつて悪ければ歸るまでだ」と氏特有の豪膽ぶりを言外に示し見送り人の打振る帽子、手の波に徐々より一々丁寧に頭をさげ極めて元氣よく出發した、奉天には午後五時頃で同地で武藤大將と本庄前軍司令官の事務引繼ぎに列する豫定である

匪賊の背後には學良の魔の手

奉天駐箚隊長から榮進の平田少將の土産話

滿洲事變當時奉天駐箚隊第廿九聯隊長として武勳を輝かせた平田幸弘大佐はさきの陸軍異動で少將に榮進し、第九師團司令部附に轉じ、赴任の途廿六日午前九時四十分京城驛通過列車で入城したが、最近の滿洲事情について語る

『最近の滿洲は一年前の今日と對照してお話にならぬ程平和で、住民はいづれも滿洲新國家の健全なる發展の中にあつて幸福な日を送つてゐるしかし張學良の使嗾する匪賊はなほ各地に出沒し良民を苦しめてゐるのは甚だ遺憾である、滿洲に目下駐在してゐる我軍隊は滿洲國軍隊と協力して匪賊討伐に力を注いでゐる、然し討匪終熄の時期はまだ討伐の苦心は一通りではない、彼等匪賊の手先が今なほ活躍してゐることは張學良がその背後にあることを物語つてゐる』京城には二三日滞在して任地に向ふと（寫眞は京城驛頭の平田少將）

滿蒙博便り

今廿六日夜の催し「邦樂と舞踊の夕」

京電森課長が相撲の警古台

人は人を呼んで、人氣の渦を卷いてゐる滿蒙博の二十六日は午前十一時ころ京城女子技藝學校職員生徒百五十六名を筆頭に、地方からの團體及一般の觀覽者多く賑はひを呈してゐたが、午後に入つてからは殘り僅になつた暑中休を利して來場する入多く小日にかゝはらず大入の盛況であつた ◇ 二十五日夜の野外劇場は『邦樂の夕』で件屋五三江さん社中のお嬢さん方の長唄や小原流林會の三曲は人氣を博し映畫『この女を見よ』『外交樂戲』はさしもに廣い會場も立錐の餘地もない有様であつたが二十六日は午後八時から野外劇場では『邦樂と舞踊の夕』で樂天會の舞踊と福對光榮師の新內があり定めし盛況を呈するとであらう ◇ 一方子供の國の土俵場は征夜の選手好角家連の人氣を呼んでゐるが中でも京電の森廣務課長さん自らまはしをしめて土俵に上り、若い人を相手に火の出るやうな稽古をやつてゐるが、流石學生時代の選手であるだけその取口は見事なものである同毎土曜日は相撲デーになつてゐるので、在城著名人相撲の勝戰が展開される ◇ 滿蒙博協賛會大賣出しは全市を擧げ人氣を集めてゐるが、廿五日は僅一時間半ばかりの間に一、二等が出たが又々廿六日午前十一時半ごろ府內太平通り二ノ三三三高完讓君が一等白米四斗入十俵の福運を引あてた、高君は賞品を明月館の屆人で二十六日の朝早北明月館で四圓の反物を一反買ひ四枚の抽籤券をもつてすぐその足で抽いたが九等三枚と一等を抽き當てたもので東務局に來て自宅に電話するやら大喜びであつた

またも幸福者 一等は明月館の高君

廿六日午前十一時に當籤

梅崎師團長張宴

過日着任した梅崎第二十師團長は着任挨拶の爲め、來る三十日午後四時龍山官邸に在城有志その他新聞通信代表及び出入記者團を招待茶話會を催すと

あすの天氣（27）

颱風は南支那の內陸に去つたが黄海道附近に小低氣壓が出來た高氣壓は南洲北部及日本海にあるがその勢は弱い東岸及南鮮は曇、その他は小雨あり明日も曇勝である

豫報 曇一時晴
廿六日正午 二三・六（最）
廿五日八點 二一・三（最）

青柳綱太郎氏 廿六日逝去

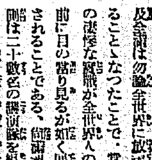

半島言論界の元老青柳綱太郎氏はかねてから心臟病で古市町の自宅で療養中の所、廿六日午後時五分遂に逝去した、享年五十六同氏は明治十年佐賀市に生れ、廿二歲の時筆を抱いて渡鮮、當時の宮內府（目下の李王職）に入り、朝鮮の歷史について研究、大正二年朝鮮研究會を創立し今日に及んだがその間『明智光秀』を始めとして『朝鮮の話と朝鮮人』『新朝鮮』『朝鮮統治論』外十數冊の著書がある なほ告別式は廿八日午後三時本町二丁目開教院で行はれる

會

田中外事課長就任披露 新任田中外事課長は就任披露のため本府各局課長を廿六日正午朝鮮ホテルに招待、午餐會を催した

總督メ博士招待 宇垣總督は二十六日午後來城中の米國思想界の巨星で東洋思想研究家たるジョセフ・メーソン博士を朝鮮ホテルに招いて午餐會を催し、林學務、牛島內務、池田警務、大村鐵道各局長及命木府社會課長初め在城佛教關係者諸氏が出席した

人

◇板倉卓造氏（慶大法學部長）廿六日午前七時太郎より入城、備前屋へ投宿數日滯在の豫定
◇森本兵治氏（日本生命朝鮮支店長）滿洲方面へ出張中のところ廿四日歸城
◇八島茂氏（京業土木出張所長）廿五日朝入城備前屋へ
◇中村作次郎氏（福岡實業家）廿六日朝入城備前屋へ
◇楠田元寶中佐（步兵第七十三聯隊附）赴任の途次廿三日朝入城廿六日夜十一時發會寧へ

祝新興滿蒙博覽會

最古最新

明治生命保險株式會社

本店 東京丸之內
京城支店 京城府黄金町二

鮮內各地駐在外務社員ヲ募集ス 履歷書送付ノコト

寶の庫滿蒙博から
殘りの福運は誰が手に入る？
一等も二等もまだ〳〵ある
あす第二回の宣傳

爽やかな初秋の風のおとづれと共に地方團體客が陸續と殺到し、新興滿蒙博覽會も愈よ最高潮に達してゐるが、一方京城全市をあげての協贊大福引しも愈よ活況を呈して來た。昨廿五日の如きは一等の米十俵と二等の金時計が殆んど同時に出るといふ有樣で會場內に設けられてゐる景品引換所は自然的な人氣を呼んで來たが、更に今廿六日の正午に太平通りの高氏が一等を引き當てたので引換所でどつと歡聲があがつた　しかしまだ一等だけでも三本殘つてゐるので愈よ福運の興味が加はつて來たわけである。この時に當つて京城協贊會事務所（商工會議所）では明廿七日午前九時から第二回の宣傳隊百餘名を街頭に繰り出して更に協贊福引しの景氣を煽ることになつた（寫眞は一等券を引いた高氏）

廿九日夜 新舊の講談
桃山燕林師が出演

征途御苦勞を告げて賑はつてゐる滿蒙博覽會野外演藝のプログラム編成には係員一同少なからず頭を痛め興味百パーセントで而も時局に即した大衆の心にピッタリと來るやうなものを選りに選んで上演してゐるが二十九日夜お目見得する桃山燕林師の講談はちよつと舞臺の上でも聞くとの出來ない珍しいものだ、同師は今、內地でも人氣を集めてゐる講談界の一流人物、偶々所用のため來城を機に本社の無理な注文に應じて寸暇をさき『滿蒙博』のためならばと乘出し二十九日夜出演となつたのである、演題は『國士の勞働』と新講談『滿洲と上海』の二ッ――燕林師は昭和三年奈良侍從武官長、高松宮殿下と共に練習艦隊八雲に便乘の光榮に浴し半年間遠洋航海に出て支那、マニラ印度濠洲、ハワイ、南洋諸島を巡航し昨年中は滿洲巡歷を志して釜山に上陸、京城を經て滿洲に入り、偶々匪賊襲擊當日の九月十八日は現場附近にあつて北大營附近の激戰に遭遇しつぶさに皇軍の奮戰ぶりを目擊してゐるので、新講談『滿洲と上海』こそは師の體驗目擊談を講談に仕組んだ珍しいもので、時局講談として好評に價ひしてゐる。なほ師は本年四月滿蒙見學かたはら慰問講談のため上海にも足を踏んだこともある（寫眞は桃山燕林師）

金塊密輸出團の資本主捕はる
平壤で巧みに潛伏中

【平壤特電】既報の金塊大密輸出團の資本主新義州李俊玉（四〇）は二十五日平壤に潛伏中を平壤署員に取り押へられた、同密輸出團は大體三組に分れて李俊玉と密輸出團との取引はその利益金の六歩を李俊玉が取り、殘りを密輸出者が取るといふ風で、平壤から密輸出したものだけでも二百數十件價格二百萬圓に及んでゐるこの他更に莫大なる金塊密輸出をやつてゐた疑ひがあり、また彼等の密輸出法は少量づゝの金塊を何回となく運んでゐたものである

地金商釋放さる

【平壤特電】金塊密輸出團の疑ひで平壤署で取調べ中であつた平壤府鍾路通り地金商李昌玉は嫌疑が晴れて二十五日夜釋放された、また事件の中心人物と見られてゐる田警部補は七月末までに病氣と稱して辭表を提出してゐる

錢箱泥棒
鍾路署で檢擧

鍾路署では二十五日午後五時ごろ鈴木巡査の一隊が府內都染洞一二五番地朴奇奉（二五）同府昌洞二二番地金殷福（三七）同社稷洞九番地河東煥（三〇）の三名宅を次々に襲ひ何れも逮捕した、右三名は昨年九月府內蓮建洞米屋朴周益方に三名で押し入り、金三百圓入りの木製金庫を强奪したのであるが今日まで逃げ廻つてゐたものである

慶源にも眞正コレラ
◇これで合計四名

咸鏡北道慶源郡安原面に鮮人男一名のコレラ容疑患者發生、檢鏡中の處二十五日午後眞症と決定したこれで初發以來四名の眞性患者を出した

注射の効果滿點
西龜吉歸る　西鮮から歸つた

平南安州のコレラ發生について防疫打合せのため急行した西龜本府衞生課長は村上囑託帶同警察當局に打合せを遂げ防疫上萬遺憾なきを期して二十六日午前歸任した、同課長は同地狀況を左の如く語つた　新安州は思ひの外汚染されてゐないので安心した、關係方面に亙つて患者の足取り

全州に大雷雨
浸水家屋百七十戸
倒壞流失の被害多し

【全州特電】廿五日午後五時頃から突如襲來した全州地方の大雷雨は同六時四十分頃まで約一時間に二二〇ミリの降雨量を示し、近來のレコードを作り、市內完山町、昭和町方面に被害多く、床下浸水百二十九戸、床上四十三戸、倒壞一戸、半壞二戸、流失二戸あり、家屋の倒壞のため三名の子供が死し避難民は第二普通學校に二百十五名收容、電話、電氣の被害十件に及び全州川は六尺の增水を示した

ア博士 蒙古を探檢
滿洲國が助力

【北平廿五日發聯】蒙古探檢家アンドリュー博士に對し、滿洲國政府はこの程蒙古の遺蹟探檢に十分助力すべきを約したので、同博士は近く北平發本部を奉天に移すと共に來月三日日本に向ひ、八日神戸出帆ニューヨークに行き一切の準備を整へることになつた

北滿の水害で救護
赤十字から出動

日本赤十字社では北滿地方大水害救護の爲め金一萬圓を滿洲國に寄附し、更に救護材料價格一千圓を滿洲委員部に送附すると共に救護班二個を派遣したが、なほ醫員三名、書記、看護婦長、通譯、使丁各一名、看護婦十四名を派遣し、救護救療に努力中である

臺北の大洪水
浸水一萬六千戸
廿五日から漸次減水

【台北二十六日發聯】台北市の三分の一を水に浸した大洪水は昨二十五日午前八時から漸く減水しはじめ全市は安堵の思ひをしたが判明した被害左の如くである　浸水一萬六千戸、流失、倒壞各六百卅戸行方不明女六名　尙救護團救護作業に服務中溺死した丸山巡査の死體は二十六日無慘な姿を以つて發見された

黃四の火事
原因取調中

廿六日午前四時頃府內黃金町四丁目四三番地古物商李順瑞方の臺所から發火、全燒二戸半燒二戸を出して五時鎭火した、出火原因について不審な所あり本町署鈴木刑事は火元李方雇人崔某（二〇）を本署に連行して目下取調中

忠南牙山郡に强盜現はる
六圓餘强奪逃走

廿五日午後十時忠淸南道牙山郡松岳面孔長里吳順孔（四二）方へ覆面して手に棍棒を所持せる怪漢闖入より侵入して就寢中の夫婦を叩きおこし、脅迫して現金を强要したが現金がないと答へたので犯人は夫婦を『聞いては打ち殺すぞ』と脅迫して室內を搜索被害者の腹に吊してゐた現金六圓五十錢入りの巾着を發見强奪して何れにか逃走した、その後犯人は溫泉沿道忠淸街道國道を通過の形跡あり當局で目下手配中

富田翁の銅像建立
寄附金を募る

朝鮮の功績を永く記念すべく京城商業學校の校庭に設けんとしてゐる故富田儀作翁の銅像建設につき、發起人同校々長酒井謹見氏等は廿五日午後七時府內會社の代表者を朝鮮ホテルに招き右趣旨を述べ贊助を求める所あつた、寄附金は三圓、五圓、十圓の三種に分け九月卅日を以て締切るが送金先は同校の會計課宛、この計畫に井上淸、林茂樹、朴榮喆、李昇雨、渡邊定一郎、韓相龍、矢鍋永三郎、山本好造、松本誠、松井房次郎、藤原喜藏、稻垣四郎治、有賀光豐、淺田吉三郎、進辰馬、平井三郎、森悟一の諸氏が贊助してゐる

ワニ君 ハン・ストに入る
その爲二名負傷

【東京特電】上野動物園の大ワニがどうした譯か最近全く食物を取らないので、吉川園長はじめ園丁が心配して二十五日無理矢理に餌を押し込まうとしたところ、尾を押へてゐた園丁の松崎吉君に咬みつきどうしても放さないので、同じ園丁の木村四郎君がわにの口をこじあけやうとすると、今度は木村君の指に咬みついた、このハンスト大ワニは身長十尺、重量八十貫といふ大物で、それが何か氣に入らないのか大暴れに暴れてゐるので手がつけられず、動物園では困つてゐる、負傷した兩君は大したことはなく經過良好である

二百の賊團 銅佛寺襲擊
掠奪・人質の暴行

【間島特電】廿六日午前零時半頃約二百名と目される匪賊、共匪の混合部隊が銅佛寺市街地に侵入し、先づ同地の我が警察分署を遠卷きにして戰鬪力を封じ約二時間に亙つて市街地を掠奪、朝鮮人家屋四戸に放火、朝鮮人有力者十二名、滿洲國人有力者四名を人質として一名を刑殺、急報により局子街派遣隊本部より池田部隊、龍井間島總領事館より末松警部の率ゐる警察官〇〇名現地に急行したが、池田部隊は既に引揚後であつた。部隊は目下附近を搜索中、なほ賊團は最初同地の我が分署を包圍し武器の掠奪を目的とした模樣で居民の警察團長以下警察官が死力を盡した防戰により目的を果さず市街地の掠奪、人質を拉去したものゝ如く、同地には未だ潛伏の匪衆が多數殘留してゐる模樣で人心の動搖を來してゐる

京城驛に簡易食堂

京城驛の一、二等婦人待合室に來る九月一日から驛前に食堂の出來る食堂に代るといふ旅行シーズンを前に控へて從來京城驛構內には驛樓上に食堂が設けられて居るが初めての旅行者はその存在を知らぬためにこれが利用されず、その上驛前といふ時間の關係などの點から不便であつたので市內の各食堂より低廉にして旅客の便に供しようと斷然婦人待合所に食堂を設けることになつた、この食堂は五分以內に注文に應じられるものをスローガンとしてゐるだけ旅客に益することも多大なるものあるとみられてゐる

中等校野球
龍中善戰し敗る
最後で阪出が二點

滿蒙博覽會協贊の阪出商業ダブルヘッダー第一次戰龍山中學對阪出商業野球試合は二十六日午後一時十三分より京城グラウンドで擧行、試合前雨あり危ぶまれたが雨雲一過とともに陽光輝く洩れ球見の贊觀を見る　阪出先攻、審判（球）石井（壘）

阪出	000000003　3
龍中	000000000　0

◇一回（阪出）勝村三振、中山中飛、◇（龍中）石田投飛、臣部三振▲、山下中飛 ◇二回（阪出）龜井二ゴロ、井ノ下四球、渡邊三振▲（龍中）高畑三振、酒井、今田二ゴロ ◇三回（阪出）木村一壘ベース上を拔き所木のバントに二進した大山三振勝村遊ゴロ▲（龍中）石田三振、石田遊飛、副東投手好投して容易にチャンスを與へず

龍中阪出の試合

三階級に分ち野球統制案
九月から施行する

三ヶ月に亙つて本府學務局が研究を重ねてゐた、朝鮮野球統制案はいよ〳〵來る九月の新學期から訓令の形式を以て施行する事に決定した、九月一日附を以て發令される事になつた、本案は大體內地案に準じたもので、要は學生は學生らしきスポーツの範圍に歸れしむる事を目標に小學、中等、專門大學の三階級に分つて統制し、成案に當つては朝鮮教育會體育部で研究し專門學校關係者が集合協議し、京城內の中等學校關係者の希望意見を多分に採擇したものである

澁谷博士講演會
廿八日夜本町聖堂に於て

『驚くべき師範改良』として今、日本は勿論遠く歐米の地にまで『盛名』を一身に集めてゐるカトリック總本山研究所長理學博士澁谷治郎師の來城を機にカトリック教會主催の下に來る二十八日午後七時から本町聖堂において同師の講演會が開催されることゝなつた

交番にダリヤ
少女の贈物

警務にたづさはる警官に捧げた少女の純情――廿四日午後三時頃年齡十歳ばかりの一少女が美しく咲いたダリヤの植木鉢を抱へて南大門町派出所を訪れ『これは私が今年の春から大切にして植てたダリヤです、叔父さんにあげようと思つて持つて來ました』といつたきり名前も明かさず立去つた、當時同派出所に居た雁巡査はスツカリ感心してその身元を調べた所、南山小學校三年生中村節子さんと判つた　この微笑ましい行爲は直に本町署に傳はり中村署長以下全署員をいたく感激させた事である

本社主催 第九回 全鮮野球爭覇戰

第一日（廿八日）

第一回戰

全新義州―慶熙俱樂部	午前十時
遞信局―全全州	午後一時
京電―平壤實業	午後四時

第一日廿八日先着入場者（有料に限る）三百名に限り新興滿蒙博無料優待券を進呈します

第二日（廿九日）

京城府廳―釜山鐵道	午前十時
龍山鐵道―大田鐵道	午後一時

不戰一勝者　全咸興、全大邱、殖產銀行

第二回戰

第三日（三十日）

全大邱―殖產銀行	午後四時
全咸興―平實京電勝者	午前十時
全全州遞信局勝者―京城府廳釜山鐵道勝者	午後一時
龍山鐵道大田鐵道勝者―全新義州慶熙俱樂部勝者	午後四時

第四日（三十一日）準決勝戰
第五日（九月一日）決勝戰

料金
ネット裏　一圓
普通　五十錢
學生　三十錢

京城運動場で

古書畫競賣會
明三十日（土）午前中下見　午後一時ヨリ競賣
成り行き大投賣
京城美術俱樂部　京城南山町

神戸屋のパン

公告
京城府□□洞九十一番地ノ一京城殖產株式會社ハ之ヲ破產者トス
破產管財人京城府□□洞百十五番地ノ一……
一、破產者ニ對スル總テノ債權者ハ昭和七年九月二十日マデニ當法院ニ届出ヅベシ
一、第一回債權者集會期日ハ昭和七年九月二十四日午前九時……
京城地方法院

公告
ゼ・テキサス・コンパニー（チャイナ）リミテッドの奉天に於ける……
支配人ダブリウ・エッチ・ピンカード

カワウソ キモ　眞正 獺の肝
池田慈惠堂

便所くさみ止
イマヅ若香油
臭氣を止め芳香を發す

醫學博士 二宮亮吉
產科 婦人科
二宮病院
京城壽町二　電本二〇一

謝近火御見舞
北方材木店
京城府黃金町四丁目　電話本局一九六八番

謝近火御見舞
德永活動寫眞館
京城府黃金町四丁目　電話本局三七二二番

六〇六號
一號金二圓五十錢

淋病 黴毒 專門
チエ醫院

満蒙博餘興場

邦樂の夕〔第二夜〕

舞踊と新内

今廿六日午後七時半から 無料公開

長唄、三曲に絶大なる期待を以つて開かれた満蒙博無料公開余興場における『邦樂の夕』第一夜は昨廿五日午後七時半より開かれたが既に開幕前より余興場前は立錐の餘地なく、熱狂の如き拍手裡に先づ長唄五節會員の可愛い娘さん達の唄囃な新曲に初まり、絶讃の内に『出上りこぶし』『お月様』『虫の聲』『兎と組』を終へ小原流山師の統率する大規模の合奏曲『船唄』はかつて見ざる妙音揮まりなき邦樂の精粋として聴者をして寂熱裏中の人となし、初秋の夜をして赤賞に浮遊漫歩の境地に誘ふ有様で、之又絶讃に讃ふる拍手裡に終つたが、今廿六日の『邦樂の夕』は鶴賀光榮師の新内に山崎豊子師の樂天會々員の舞踊を上演する事となつてゐるから盛況は昨宵に倍する大盛況を呈するであらう

舞踊出演の樂天會 (上)中井よし子(五歳)下、水成春子(八歳)水成政枝(十歳)中、山口すみ子(八歳)左上より澤井繁子、伊藤ゆき子、秋山より子

舞踊 山崎樂天會

日本舞踊を朝鮮人側の各分野に紹介して彼の校生が巷間で愛用に唄つたり舞ふたりするその素地は殆んどこゝから生れ出るとさへいはれてゐる樂天會の山崎豊子さんは夫婦揃つて斯の道の第一人者、數あるお弟子さんの中から選り抜いた澤尾よし子さんのやつこ、山口すみ子さんの夕暮れなど次から次と差す手引く手の鮮やかな舞ひ姿に時の移るのも忘れる事であらう、その曲目は左の通り

1、酋長の娘 中井よし子孃
2、宇治茶 水成春子孃 水成政枝孃
3、夕立 中井よし子孃
4、やつこ 澤尾よし子孃
5、夕ぐれ 山口すみ子孃
地方 山崎豊子師 秋山より子

新内 鶴賀光榮師

京城、否朝鮮が持つ唯一の新内の名人として自他共に許す鶴賀光榮さんはその新内の持つ聲、節、艶、撥捌き、三拍子も四拍子も揃つた語り口は流石に三十年間の鍛錬の冴へが冴はれて既に聴者を引着けずにはおかぬ、今夜は特に他の追随を許さぬ十八番もの

『關取千兩幟』

の一齣、師獨特の悲大夫の曲調に絶妙の腕の冴へを見せられる事となつたので當夜壇の一角に時ならぬ要々たる太鼓の響きが起り本場所の大角力を想起さするとであらう

寫眞説明 廿五日夜の餘興場『邦樂の夕』第一夜の盛況上は三曲『茶の湯音頭』演奏中、下は長唄五節會の可愛い娘さんの演奏

て舞に地方に眼と耳兩方面から觀衆を悦ばせて邦樂の夕の第二夜を飾られることになつた、特に樂天會の人氣者として今年五才の稚是ない中井よし子孃が酋長の娘や夕立にその可憐な舞ひ姿を見る時觀衆は一齊に拍手の雨を送ることであらう、其他水成姉妹の宇治茶、

伊藤ゆき子 澤井繁子

満洲事變記念座談會 (七)

愛國部の活動

熱誠な祖國愛の發露 献納の金品約五十萬圓

◇中尾副社長 大體おそくなりましたが、あと十分か十五分位の中に終りたいと考へます、第一線に働かれた各位の御意見は勿論大變有益でございましたらうが、なほこの際、銃後の國民大衆を激勵し、鼓舞して、第一線に働いて居られる方々の慰問其他の方法に間斷なく注意を拂はれた當局として、兒玉軍參謀長閣下、群見さんまた愛國部の古谷さんといふやうな方々の御感想を簡單に承はりたいと存じます

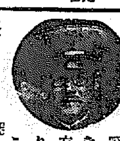

◇兒玉參謀長 いろ〳〵第一線にお働きになつたお方のお話を承りまして、まことに感慨無量でございます。私はこの機會においてお留守居を致して居りましたが、自分といたしまして、この朝鮮になりまするところの内鮮人が、如何にこの第一線に立たれるお方に對して感謝、激勵といふ赤誠に熱狂なされたかといふことについて、この朝鮮に居るところの内鮮人一般の真情を綜合して、私の頭に映つて居るところの事柄を具體的にお話をしておきたいと思ふのでございます

愛國部の起因

一番事の起りは昨年十二月の上旬と思ひましたが、昂々溪の戰さで戰傷をせられた人々、また凍傷患者が多數送られて、京城驛に夜到着致しましたが、多數の内鮮人がこれをお迎へいたしました。その際に一番初めに私のところに來られて具體的にお話しになつたのはこの近所の三坂通りの町會のお方でございます。この方は自分の家は衞戍病院のすぐ脇であるが、病院の傷病者を見てはたまらんから何とかしたい、どうしたらいゝだらうといふ御相談があつたのです。これがまづ具體的に私の考へを決めさした本なんです。あの傷病兵を見たお方は誰でも、何とかせねばならんだらう、さうするにはどうすればいゝだらうといふ感じになる。さうしてあるお方は衞戍病院に行く、あるお方は師團司令部に行く、あるお方は軍司令部に行くといふやうに、寄々に知己を訪ねて御相談になるといふことになれば、吾々軍部に居る者として甚だ申譯ない次第であるから、それで朝鮮軍司令部に愛國部といふものをつくらうといふことを當時の軍司令官林大將閣下に申上げたところが、それは非常にいゝことだ、お前一つ世話せいといふことで、いよ〳〵愛國部が設けられた。これが愛國部が組織せられた事の起りで、つまり皆樣の御要求によりまして、戰地に居る者の慰問、また續いて飛行機の獻納、近く間島、琿春、鴨緑江方面に活躍して居る朝鮮軍の軍隊に對する慰問、これで大體この軍の愛國部を通じて統一せられてやつて來たといふさういふ關係があります

熱誠な祖國愛

其詳細の事柄は、こゝに印刷して持つて來た數字があるからそれを御覽願ひます(愛國機朝鮮號獻金狀況一覽表を席上に配布)其獻金額は愛國機は四機出來て、其調金額は五十萬圓、愛國機として指定して來たものが内地人が四十萬人これは朝鮮に居られる内地人の五分の四の頭數に當ります。朝鮮のお方は約七百四十萬人で、これは約三分の一のお方が獻金されて居るといふことになる。これは正確に行けばまだ數が増すだらうと思ふのでありますが、お名前に現はれた方を基礎にしてこれだけの數であります。愛國機は御承知の通り四機であつて、なほ一萬圓ばかり殘つて居ります。これはなほ航空に關する研究、維持といふことに用ひるべく研究中であります その他に最初に申上げた傷病兵の慰問から出動致しまして、朝鮮から出動して居る上海に居る軍隊にやつてくれ、滿洲に居る軍隊にやつてくれ、馬を慰問してくれと、いろ〳〵の事柄で私が現金でお預かりしたのが約七萬圓、その獻金をされた方は約三萬人でございます。なほ其他に物品でいろ〳〵のものお寄つて居ります。それからまた慰問に、陸軍省の恤兵部の方にお送りになつた方もございます。わたくしはそれ等のこの慰問の金を金につもるといふことは勿論出來ませんが、金額にして五十萬圓は一金だけでも――これを、朝鮮に於て皆樣から出て居ると認めて居るのでございます。これはどういふ譯でかうなつたかと申しますと、わたくし共はたゞ内鮮人の御便宜を圖るといふことで、たゞボンヤリしてをりますといふと、皆樣から御激勵を受けて、もう少しあせい、かうせいといふことをいはれてやつたのであります。また各地方において、いろ〳〵有志のお方が、かうしよう、あゝしようといふので隙間的にお集めになつてお持ち下さる。それ等の有志のお話をきいて見ると、これだけは傷病兵の慰問を集めに來たといふと、あゝさうですかといつてもう幾何してゐて出して下さる狀態だつた。またお婆さんの方がどうなされた、女中さんがいろ〳〵なされたとか、これは中尾君御承知のことでありますから細かく申しませんが、私の直接の感想としては、實際に自分が見た事柄からこの心持ちが起つて來て居る。傷病兵を見てまづ起つて來る。その次に飛行機を見ると飛行機といふことになる。それから軍隊がどん〳〵通ると軍隊の慰問といふことになる。吾々は實際に眼に映じたことが、一番人樣の頭に入つて行くといふ事柄を感じて居るのであります。それから間島及び鴨緑江の沿岸に多數の朝鮮部隊が出て居ります。

間島國境部隊にも慰問運動

これに對してある一部の人は何か慰問をしたいといふ話をございますが、近頃國際的に、それを國際的になつて來た人々が、また慰問その他について御注意下さるであるときいて居ります。しかしこれはまた私個人の考へをいへば國際的になつた方のみは格別として其外は社會の木鐸である新聞社のお方が、どうか事實を事實として國民によく知らしめ、さうしてこのやうに軍隊に應ずるところのまた方面を斷じになる。即ち正當なるところの認識を與へるやうに粉々明瞭いて御盡力を願ひ、さうして一方においては滿蒙博覽會であるとかいふやうな點にして、實際に人樣の眼と耳とに御覽、御聞きに入れて、さうして本當の認識といふものを、眼と耳とから入れるといふとは非常に意義あることゝ思つて居ります。私はその意味において軍部のお方に特にお願ひいたしておきたいのは、どうか國防といふ事柄は軍部のみの國防ではいけない。國民が本當に認識しなければならない。それによる場合には、どうしても正當なるところの認識といふことを、この軍人以外のお方にしていたゞきたいといふことを、皆樣と同時に私共お願ひしたいと思つてゐるのであります。私の銃後の感想はそれだけに致しておきます

傷病兵の喜び

愛國部と國民大衆の同情と理解に感謝

◇丸本主計正 一寸申上げておきたいのは、折角この會が、これで終りになつてはなんですから、師團が組織的にやつた大討伐が三回ばかりあるのですが、それとまた國境に關して特に注意されたことなどがありますが、それ等を軍司令官閣下からお話を願つたらよいと思ひますね

◇中尾副社長 唯今、丸本さんから此際軍司令官閣下のお話をとの御注文でしたが一番後に軍司令官閣下のお話を願ふことに致してをりますから左樣御承知を願ひます

◇小川軍醫正 只今兒玉閣下から愛國部の活動について詳しくお話を願つたのですが、私は九月十一日にこちらに歸つて參りまして、九月十九日に事變と共に衞戍病院を出發致しまして、滿洲に行きました滿洲から歸つて見まして一番驚きましたことは私共が出征して居ります間に衞戍病院の娯樂設備が非常に立派に出來て居たことです。これは私の一番嬉しいことでありました その次には昨年の十一月の昂々溪の戰闘で凍傷に罹りました人が入院してをつたのであります。今まで吾々前線にあつて病院のためにいろ〳〵と御援助を仰ぎまして傷病兵一同が非常に滿足してをつたのでありますが、當地に歸つて實際に衞戍病院の諸設備を見まして更に驚きと感謝の念を深くしたのであります。これは偏へに兒玉閣下及び愛國部の方々、それに愛國部の仕事に對して斯くの如く同情と理解をもつて御後援して下さいました多くの方々にこの際を通じまして厚くお禮を申す次第であります

尚現在の病院と致しましても傷病兵に對しては、室内に於ける娯樂と屋外に於ける輕度の運動設備といふことについては着々と施設を進めて居ります。大弓場、ベビーゴルフ場といふやうなものを今造りつゝあります、尚又傷病兵の職業教育といふ點についても研究を進めて居ります

傷病兵の職業教育

彼の歐洲大戰の後でも各國共に此の傷病兵の職業教育といふことに力を注いでやつたやうであります今度も東京の衞戍病院等では職業の準備教育をやつて居られるやうであります。當地に於ても此の方面の計畫を進めて居りますので、是又皆樣の御援助に依らなければ到底出來ないことでありますからいろ〳〵御迷惑をかけることになるかも知れませぬが、どうぞ何分よろしくお願ひ致したいと思つて居ります このことは何かの機會に病院長から皆樣にお願ひ致す筈でありますが、此の席に於て京城日報を通じまして私から代つてお願ひして置く次第であります

◇中尾副社長 只今承つた御希望の點については私共よく含みまして愛國部の御盡力でそれ等の仕事が完成に近くなつたと、並にそのことに付ての軍部各方面で抱かれてゐる感謝のお心持、又は只今御話になりました傷病兵の職業教育と云ふやうな點に就て一層世間の人々が關心を持たれるやう私共の如き、新聞關係者が今後も軍部國民兩者の仲介者となつて、御役に立ち得ますならば、いつでもその勞を惜むものでない、と云ふことを申上げて置きます

愛國機の偉動

朝鮮號四機が戰場に華々しい活躍振り

◇古谷大尉 兒玉閣下の活動に伴ひ愛國號の活動の狀態に就て極く簡單に私から申上げます國民の熱誠に依りまして出來ましたところの愛國號は各所に於て活動中でありまして、只今ではその數も非常に增加致し愛國號ばかりで編成してゐる中隊も幾つかありまする。次に機種に就て若干申上げますと

爆擊機の活躍

第一は爆擊機であります。爆擊隊に配屬されてゐて爆擊の仕事に使用します。第二は本部用としまして主として本部の移動用に使用するのであります。御承知の通りに飛行隊の移動は迅速でなければなりませぬ。中隊が移動すればそれと共に本部は直に移動する必要がありますので、中隊と共に移動して命令の傳達其等隊の指揮等をする爲めの本部用に使用します。今度の戰ひで非常に働きました飛行機は戰闘遊撃といふやうな仕事もやります

病院機の偉動

それから愛國病院機といふのがあります。これは患者の輸送、往還の輸送等に使ひます丁度御承知でもありませうが、七月の下旬の馬占山攻擊の殲滅戰に於て『愛國』が東北地方において現戰の第一線にある部隊が糧秣缺乏を來たしましたので天候險惡なるに拘らず危險を冒して糧秣の投下を致しました

偵察機の善戰

次は愛國偵察機でありますこれは私共の從來の偵察機と全く同じに偵察通信或は爆擊といふことに從事して居ります。私の中隊は丁度愛國第十號機を戴いてをりますその活動の狀況を申しあげますと、此機は丁度四月の下旬に滿洲に參りました時に戴きましたもので主として北滿に於て活動致しましたその二、三に付て申上げますと、五月の二十四日でありました『呼蘭』附近の戰闘に於て愛國第十號は一日に三、四回飛びました、敵彈四發を受けましたその中の一發は機の胴體から偵察者の横腹をかすめまして右腕に命中致しましたそれから六月の下旬ハルビン南方百二十キロの地點で反吉林軍が約二萬といふ風に言はれてをりましたが、その時も爆擊或は連絡といふやうなことに從事してをりましたあの時烏吉密附近に不時着陸を致しましたが幸ひに人員機體共に大事に到らなかつた。あの馬占山攻擊の最後戰には甚だよく働きました

戰闘機の訓練

次に愛國戰闘機であります、これは只今戰闘部隊に配屬されまして訓練に從事してをります、甚だ漠然でありますが御聞か憚る所もあり愛國飛行機の活動の極めて概要だけ一寸お話した次第であります。

大衆の熱誠が生んだ 朝鮮愛國機第二號

滿洲行の愛國號二機

廿八日通過

臨時編成中の師團管下の獻納になる愛國機第三十二號(盤島)は今村大尉操縦、同三十五號(防長)は稲葉曹長操縦の下に來る二十八日太刀洗發京城通過一氣に平壤に向ひ同地に一泊の上翌二十九日平壤發奉天に向ひ關東軍隷下に入る

一粒三百メートル 登山に何よりグリコ 五錢・十錢 東京大阪 合資會社 江崎 (C-8)

▲患者用松葉杖金四圓八拾錢 上等五圓五拾錢、各種御用命ノ節ハ脇下ヨリ床面迄ノ寸法御通知ヲ乞フ
▲義手足ハ如何ナル不具者モ又セキズイ病モ器械術應用ニテ相治ス

(見本御呈ス)

京城府長谷川町(公會堂前通) 專門製作 高野義肢製作所 電本一九一一二二六番

タンスは津村 各種婚禮、品評會金牌受領 京城府本町四丁目(郵便局前) 津村タンス店 電話本局二六七〇番

可驚新發明 キレー(一名奥樣孝行)
もまず、こすらず、漬けて置けば、ひとりでに奇麗に洗濯出來る
○洗濯の時間が省ける○洗濯物の寿命が延る○洗濯費が省け能率増進する
一個から御送りします 一個二十錢
京城府大和町三丁目十八番地 製造元 ヤマト工業所

獨逸語 九月七日始業 講師 初等 城大豫科 平松重氏 中等 同 寶關清氏 太平通 電光二五 京城基督教青年會

社員招聘
一、出張所々長級一名、釜山駐在、咸興駐在、但し出張所長は斯業に經驗ある内地人にして
一、社員見習若干名、但し年齢二十歳以上の相當學歴あるものに限る
有望者は至急履歴書送付ありたし
京城府黄金町二丁目 有隣生命保險株式會社朝鮮支部

京城の千日前
內地の美人女給五名到着十數名の麗人は優艶な香りゆたかな揃ひのカフエーキングでサービス中
淺酌價千金 是非革新ぶりを!
京城本町五丁目 カフエーキング 電本一七一八

虛弱に滋養と强壯 無臭ニンニクエキス 代金 百目 五十目 三十目
滋養 卵油 鰻油
京城府苑南洞一九五 井上又七

内科・小兒科 小林病院 平山 ... 旭町一(電本六九二・二六九四) 入院室 チフス、赤痢、猩紅熱

社員招聘 履歴書携帶來社を乞ふ 大同生命支部 京城府南大門通り二丁目

御化粧洗顔用 ツバメ石鹸
残暑御見舞 日やけのお肌をツバメで整へませう!
花王石鹸本舗長瀬商會

天然氷 金參錢 半噸以上倉渡壹貫ニ付
營業時間 自午前四時 至午前九時
壹貫以上ノ小賣ハ倉渡壹貫ニ付金四錢申受ク
蓬莱町 鈴木氷庫 電本二〇三一番

ホーオーミルク 宮内省御用達 明治屋 發賣

朝鮮土産にツルチュク

旗 型録無代進呈 京城府黄金町五丁目 龜屋旗店 電話本局一九八五番 振替京城四三八四番

痔疾專門 (入院隨意) 京城肛門科院 永樂町二丁目 電話本局三三九一番

南滿洲鐵道株式會社 朝鮮總督府鐵道局 御指定旅館 大田市 いわきホテル 代表電話七一六一番 七一六二番
宿泊料は時節に鑑み御安く親切に御待遇申上げます 各室内スチーム暖房装置各室内電話設備完備

父綱太郎儀永々病氣中之處藥石効なく今廿六日午後零時五分永眠致候間此段辱知諸賢に謹告仕り候 追て葬儀は來る二十八日午後三時本町三丁目開教院にて執行仕り候
昭和七年八月二十六日
長女 青柳みどり
親戚總代 池田藤次郎
友人總代 釋尾春芿 菊地謙讓 權藤四郎介 陶内龍雄

本社々長青柳綱太郎儀今廿六日午後零時五分永眠致候間此段謹告仕り候
昭和七年八月二十六日
古市町一九 京城新聞社

俄然！財界色めく

株式も期米も商品も轡を並べて一齊爆騰

果して景氣轉換？

「景氣轉換！」それを待望して幾度か再禁止以來期待の花は咲いては凋み、痛烈な裏切り事實を露呈しつゝあつた財界は全く希望を失つてゐたが、本月初より米國好況が傳へられ、爲替景氣が實現の兆候を見せてゐた折柄、前日來、政界の無氣味な思惑に乘じ株、米の兩市場が俄然暴騰となつて轡を並べて狂騰となつた、先行期待の聲は八方より注れる、商品は勿論株界にも油を注れて躍進、かくて今や財界には洒々たる樂觀人氣が漲溢して來た

株式 は前日來正しく紀律的躍進をつゞけ前週の更新は遂に百七十圓台に肉薄し（當所東新百六十九圓）二、三日前に比し凡そ三十圓高を演じ、文字通りの狂騰だ、この素因をなしたものは不安視された政界も安定の見越、商品高、超低金利の展開等種々數へ立てられるが何んと云つても底火鍋は米取界の好轉とそれに示唆された財界の人氣轉換であらう

東新の三十圓高を筆頭に、鐘新十五圓高、大新八圓高、朝新三圓高と斬進に躍進を示してゐる

米界 現存多數、土用好晴氣候等の不安材料充溢から勢ひ切迫商勢は伸悩みを續けたが、賑盛な商品高を株界の稀有の飛躍から俄然基調は一轉し爆發高となつて來た即ち仁川先物は頃來十八圓七、八十錢臺の浮動を重ねてみたが、前日來轉然爆騰して一擧に百丁上げ、二十圓四門に迫り、朝米寄付は二十圓四十八錢六十錢と凡そ百八十丁の躍騰を見せ商狀は全く一轉し、先行樂觀人氣は洒々たるものがある

商品 は先月來の爲替安で勝勢をつゞけて居たが、今回の米と株の爆騰高で騰勢に油を注れた形で躍騰につぐ躍騰となつた、生糸は一千圓目標が殆んど事實となつて横濱相場は九百六十圓、綿糸は閑週の二百圓を難なく突破し三品前場二百十五圓台だ、綿花、縮布は勿論、砂糖、ゴム、小麥粉等一齊の躍進だ、商品界は正しく百花繚亂の風情で樂觀人氣満々である

鮮銀利下げ

實現は議會後か

鮮銀非公式に表明

日銀は十八日から、鮮銀は二十三日から何れも利下げ決定實施してゐるに拘らず、鮮銀は何等の方針も明示してゐないので、二十五日午後銀行集會所に於て開催された京城組銀定例の木曜會に於て京城組銀預金利下げ問題の協議に結んで一般銀行側から鮮銀の意向を質したところ、その根本方針及び時期に關して鮮銀當局から大體次の如き意向を述べた模様である

即ち鮮銀利下げは必ずやらなければならないことは確かだらうが、ここ二三日に急速に具體化するとは思へない、その間に於て特殊な突發的事情の發生しない限り、今臨時議會終了後大藏當局及び本府當局と協議の上決定することになるうと思ふ、そうなれば内地に於ける日銀利下げ及び一般銀行預金利下げ後の金融實勢の推移も相當見透しがつくと思ふから

との旨を述べ今次の利下げは鮮銀自體に取つて相當事情ある模様である

二十五日現在 米倉會社在庫

米倉會社に於ける在庫米は毎日漸減しつゝあるが二十五日現在は二十五萬二千八百二十七石で前月に比し十二萬二千五百十五石の激減を示してゐる各地在庫高は、

釜山九〇、六一七石、木浦二七、三五六石、群山四八、七七二石、仁川五九、九二二石、鎭南浦二六、一六〇石

京城組銀の預金利下げ問題

九月一日協議する

結局鮮銀利下後決行か

内地においては既に東京西各地とも銀行及府銀を通じ預金利下げを決行してゐるので、鮮内金融界に於ても預金利下げは今や時期の問題として相當注意の焦點となり、從つて二十五日午後から銀行集會所に於て開催された京城組銀定例の木曜會では非公式ながら本問題が中心話題となり相當論議された模樣で、特に支店銀行方面に於て鮮銀利下げ云々とは切り離して成るべく早く決行したき意向もあつた模樣であるが、結局利下げ斷行、時期等の具體的協議には何等立ち入ることなく九月一日の次會まで一切の協議を持越すことに意見の一致を見て散會したが、大勢的には鮮銀利下げ決定を待ち範の模様

日米爲替反騰

東京市場半弗高

【東京電報】二十六日入電の紐育向け爲替は一磅一弗一ヨーク日本向け爲替は一弗一ルセセントの反騰に同日東京爲替は二十三ドル丁度賣、二十三ドル二分一買と前日比値に比し半ドル高に寄付いた、しかし大した新持はむつかしい

素晴らしい京城の住宅地熱

大都市計畫を目指して

經營地約十七萬坪

最近來の京城における人口膨脹に伴ふ大京城都市計畫は、本府内務局土木課において殆んど立案を完了し早晩都市計畫令の發布を見る筈であるが、同計畫案によれば東方は遠く漢陽附近、東大門外一帯から西方は永登浦方面に及ぶ廣大な地域を包括し、それぞれ住宅地帶、商工地帶、大工業地帶、中小工業地帶等の指定を見る事になつており、既に右の事情を見越し、京城府内外に亘つて住宅地經營者が續出し京城は郊外へ〳〵と發展しつゝあるが、試みに最近の住宅地經營狀況を表示すれば大體左の通りである（面積單位百坪、單價單位圓）

名稱	所在地	面積	坪單價
櫻ヶ丘	新堂里	三〇〇	一二─一四
明水亭	東四軒町	一六	一三─一五
清涼台	上往十里	四三	一二─一七
神樂園	吉野町	二二	一二─一八
三坂通	同上	九	四二─一五
藤水台	東崇洞	二三	二二─一七
金華莊	竹添町三	三七	二一─一九
琴西莊	同上	一五	二二─一五
双龍園	阿峴里	七二	一二─一五
青葉町	同上一	七八	一三─二三
錦町	同上	五六	一六─二六
鶴ヶ岡	三坂通	六八一	一八─三〇
昭和園	東四軒町	五二	一四─二〇
三坂新住宅	三坂通	三七	二一─二五
計		一六九、九四一坪	

株式

文字通り狂騰

東新七十圓に肉迫

呼吸戻しの商情

前場 前日猛然火を噴いて東京株式界の勢は遂に一齊活況の折柄、朝鮮も材料の關西堂島の勢に人氣更に昇り東西の飛躍をうつして東新は百六十七圓丁と一擧六圓五高、鐘新七圓一、大新六十五圓二、といづれも強調に寄付きアト東西一齊の昂進に益々買氣を煽り東新は百六十九ドタの新値に肉薄したが小騰み氣配に六十四圓五と崩れ引際に大新、鐘新とも氣配中の商勢にて出來不申前場を終つた

後場 前場崩壞後小騰み足の機先、後場は東新百六十六圓八、朝新十八圓五と氣配小摺りに寄付き、小口買物往來れたが仕手は積極的に出でずこの邊の値幅を餘儀し團體の如く大引した

株界片語 翻然として上分破して唱出した株は、商品と相好感しつゝ活躍曲を展開し生糸九百圓、綿糸二百圓台の今日これと對比して東新百七十圓台がさずしも高からずと仕手の得るところであるし、超低利時代も氣構へて居るだ

◇

それに喫き值幅の手は惰性的に堆進されて聯盟に因果をつける、呼吸戻しは當然としても北景は絕好の買場とは値派の見方

◇

だが然し出るものだけは出揃つて賣來の奔騰であることは否定出來ぬは明らかな事實、機敏なる進退こそ此處に望ましいものである、懷氣の片瀬子むしろ軟派に與す

騰勢一過か

前日來猛烈火を噴いて來た株式は朝來も東京の高氣配から續いて狂騰し、遂くも百六十九圓と近來の新値に躍進後、利喰物から氣崩れ足となり所謂呼吸後の跡勢を見せてゐる、保合値から凡そ三十圓上げの急だ、なほ高值存みの上げ相場が押目か、それとも完全にこれで天井か。この二つの見解が錯綜するところであるが、この昂各株材料から見るとき、上への可能性は人氣一本にかゝらざるを得ぬ云ふ迄もなく出人氣が離れたる情念の下に樂觀人氣一本で相當てゐる場合なら人氣一本で相當上げは實現し得るものではあるが現在の場面を見れば、この島の場

盲動買ひ警戒

秋田株式現物店主談

最近米國財界の好轉と云ひ一面我が爲替安の影響資金利安等の好材料を基調本に追ひ大底の悶かれた值間與のみを趣念し時流人氣であつた、財界も政局事務も相當しく悲觀されたる聽聞も又一時的豫測人氣に燃えては固たる如く遂外政局分析の他株がすでに轉機を嚷しく株式界に昂靈への値段新ありと見る生糸、綿糸、砂糖等の重要商品も全體の漲跌を見るなどは此の際漸く望みもつゝあり此の新、米價五十八圓三十錢新一六圓六十錢と相常趣物何れも二、三割の反騰を示し京紡も鐘紡財利等相當高値の如く趣に發達され發展する株式も新しき盲動買は十分警戒すべきである

日本株式相場は餘り急激にすぎはしないか、如何なる強氣の發揮すらも他動的であり因果は、現在の株界に於ける材料は依然淋しい悲觀的であるに依つて、全般の大局を察すれば、買ひ進み得る氣と財界の材料乏しく、此の跡は氣めのない相場出來るの見るべきではなからうか、されよりもむしろ一と天井と見るべきではないか、それ故に材料的にはまだ油斷は出來ないて氣にて頃合ひの仕方が愛いものと考へて居るので、されば此際押し上げて値打を期待するの不徹さをないし、一邊は急過ぎであるは既ではないか、押すべき好機と見るのは此れの場所である、まだ一局人氣と見るべき從來の反動は如き何事ありとし上に云ふのは何れがそのまゝ全般の機に達する立場である

京城商議員總辭表提出內定

近く總會で正式決定

京城商議では二十五日午後三時より議員懇談會を開き議員十五名出席、來たる改選に關し、協議するところがあつたが、京城商議の改選期は十二月一日を十一月一日に繰上げて行ふ關係上、議員全部の辭任が必要となり、この點に關し協議の結果本月末日までに各議員の辭表を取纏め提出することに意見の一致を見たが、これは議員總會に諮る必要あり、近く總會を開いて正式に決定の筈

同議員の一部として包含せしめることに決定し、目下その準備中であるが十二月までには該手續も稍完了する模様である

南昌社解散

東一銀行が先年韓一銀行當時に鮮銀の甲子不動産、商銀の大昌興業、殖銀の成業社、漢銀の京城興産等の諸會社同一意味に於て設置して固定不動産金融の整理を目的とする傍系會社南昌社（資本金十萬圓四分の一拂込濟）は此程漸く其の目的を達したので

先般同行業務刷新、經營節約の意味に於て重役兩役、行員大整理を斷行したのをキッカケに、同樣經費節約の意味に於て同社を解散する事になり廿五日左の如く了し整理のため櫻ヶ丘外十數ヶ所の土地を新たに營業開始した

東京公債市況

東京國債市場正午氣配甲號五分利九六、二〇第四回五分利九二、二〇二回四分利八一、五五二回四分利八一、六〇廿二年もの九七、六〇廿八年もの九七、三五佛貨四分利一三八五〇

鮮銀帳尻	（廿五日）	
發行高	一〇二、四四〇	増 一四四
正貨準備	四〇、三三〇	増 一四〇
發行餘力	一八七	減 二

日銀帳尻	（二十五日）	
發行高	一、一四三、一四三	増 二〇〇
正貨準備	四四八、四四八	
預金高	三〇二、一六六	減 三、一四四
貸出高	九七五、〇九五	増 二、七〇六

鮮銀對外爲替相場（廿六日）	
倫敦	一志三片二分一
紐育	二十三弗二分一
上海	七十一兩

東京コール	
翌日拂	九厘五毛より一錢
無條件	一錢より一錢一厘
普通	一錢より一錢一厘

奬忠壇外に新市街地

都經の新堂里

櫻丘分讓開始

取締役（前支配人）　青木大三郎

取締役（前技師長）　正木　節二

辭任する事になり廿五日左の如く改選せられた

專務取締役

本府當局の京城大都市計畫に呼應して東拓は昨年府外新堂里地四十五萬坪の區分を企劃し、資本金五十萬圓の傍系朝鮮都市經營會社を設立し着々散在地の區分と樂園地の市街地經營に當らしめて居たが、此ほど新堂里十二萬坪の大市街地化計畫の第一期計畫として奬忠壇下櫻丘の東方五丁の地に二萬坪の整地を完了し整美のため櫻數十株を植付け櫻ヶ丘と命名の上分讓を開始した何分にも同地方は本府大都市計畫における住宅地域に包含せられて居り、該市街地經營も本府の諒解を得て居るだけに、將來本府都市計畫の基幹となるものと見られ、特に近き將來において往十里、新堂里間と新堂里、龍山三角地を結ぶ電車線施設の曉は、理想的市街地の實現を見るのではないかと期待せられてゐる

因みに第一期計畫においては十七萬圓の工事費を投下して整地を始め道路水道電車の完備を期してゐる模様だが價格は坪當り十七圓乃至二十四圓、賣却方法は三ヶ年乃至五ヶ年々賦とし、此の外文化住宅の建築年賦貸（約廿七坪四千八百圓）不在者の不動産委託管理等も行ふ積りである

朝鮮都經重役改選

東拓傍系朝鮮都市經營會社專務取締役堀越氏は先に大池西業公司専務を辭任したが、今般都經専務を

株式（廿六日）

朝取短期

銘柄	寄付	大引	高値	安値
朝取 前	一六三〇	一五一〇	一六三〇	一五一〇
朝取 後	一五七〇	一五九〇	一六〇〇	一五九〇
同新 前	一八〇〇	一八五〇	一八五〇	一八〇〇
同新 後	一八一五	─	─	─
京新 前	一六八五	一六四五	一六八五	一六四五
京新 後	一六七五	一六三五	一六七五	一六三五
大新 前	─	─	─	─
大新 後	─	─	─	─
東新 前	一六九〇	一六九〇	一六九〇	一六九〇
東新 後	一六八八	一六八八	一六八八	一六八八
安取 後	─	─	─	─

限定と日歩

銘柄	限定	日歩	代用
取	四五〇	六	四〇
新	二〇	一〇	三〇
新	一〇	一一	三二
新	二〇	一三	三〇
新	一〇	一一	三〇
新	五〇	一二	三〇
新	七〇	一一	三〇

朝取短期玉表

銘柄	賣方	買方	總玉數
取	一〇〇	一〇〇	三六〇
新	一一〇	一一〇	三三〇
新	二〇	九〇	二〇〇
新	一〇	一一〇	三四〇
新	一七〇	一七〇	三四〇
新	二〇	二〇	八〇

期米	出來	累計
短期	三〇〇〇枚	一五〇〇枚
長期	[illegible]	[illegible]
當日	[illegible]	[illegible]

大株短期

銘柄	寄付	大引	高値	安値
大新 前	一七四五	一七四八	一七四八	一七四五
大新 後	一七〇五	一七三二	一七三二	一七〇五
鐘新 前	二四一〇	二四一〇	二四五〇	二四一〇
鐘新 後	二四〇〇	二四一〇	二四一〇	二四〇〇
日産 前	一〇九〇	一〇八〇	一〇九〇	一〇七〇
日産 後	─	─	─	─
東新 前	一六八八	一六七八	一六八八	一六六六
東新 後	一六六五	─	─	─
日本石 前	一五〇〇	一四九〇	一五〇〇	一四九〇
日本石 後	一五一五	─	─	─

大株長期

銘柄	前引	後引
大株	二〇〇	[illegible]
同新	一六一五	一六五〇
日産	三九〇	三七〇
同新	二三〇	二二五
鐘紡	一二四〇	一二四〇
同新	二五八	二五六
郵船	二二〇	二二〇
同新	[illegible]	[illegible]
東株	二三一	─
日石	二二五	─
同新	─	─
東新	─	─
鐘新	─	─

東株短期市場

銘柄	寄付	大引	高値	安値
東新 前	一六五〇	一六四〇	一六五〇	一六四〇
東新 後	一五五〇	一五四五	一五六〇	一五四五

東京現株

銘柄	寄付	大引	高値	安値
株	三〇一〇	三〇三〇	三〇三〇	三〇一〇
新	三三〇	三二〇	三四〇	三二〇
銀	二七三	─	─	─
新	二四〇	─	─	─
銀	一九八	─	─	─
新	一〇八	─	─	─

銘柄	寄付	大引	高値	安値
鐘紡	一四〇	一四〇	一四〇	一四〇
東拓新	一〇〇	一〇〇	一〇〇	一〇〇
同新	七八	七八	七八	七八
富士紡	二三	二三	二三	二三
日石	三三五	三三五	三三五	三三五
毛	一七〇	一七〇	一七〇	一七〇

期米（廿六日）

◎朝取仁川

限月	前場 當限	前場 中限	前場 先限	後場 當限	後場 中限	後場 先限
(一)	二〇二〇	二〇一〇	二〇四〇	─	─	─
(二)	二〇二〇	二〇三〇	二〇五〇	─	─	─
(三)	二〇二〇	二〇三〇	二〇五〇	─	─	─
(四)	二〇二〇	二〇一〇	二〇四〇	─	─	─
(五)	二〇二〇	二〇一〇	二〇四〇	─	─	─
(六)	二〇二〇	二〇一〇	二〇四〇	─	─	─
(七)	二〇二〇	二〇一〇	二〇四〇	─	─	─
(八)	二〇一〇	二〇〇〇	二〇三〇	─	─	─
(九)	二〇〇〇	[illegible]	二〇二〇	─	─	─
(十)	[illegible]	[illegible]	[illegible]	─	─	─

項目	當限	中限	先限
出來高	二〇〇〇	[illegible]	二〇〇〇
取組高（石）	八六〇〇	一〇〇〇	二〇〇〇
摂入值段	一九〇〇	一九〇〇	二〇〇〇
累計	四六〇〇〇	八〇〇〇	一〇〇〇〇

東京期米

節	前場 當限	後場 當限
前場 寄付	三二〇〇	三二二〇
止め	三二二〇	三二〇〇
(一)	三二二〇	三二四〇
(二)	三二二〇	三二四〇
(三)	三二五〇	三二六〇
(四)	三二五〇	三二六〇
(五)	三二四〇	三二六〇
(六)	三二五〇	三二六〇
(七)	三二五〇	三二六〇
(八)	三二五〇	[illegible]

大阪期米

節	當限	中限	先限
前場 (一)	[illegible]	[illegible]	[illegible]

大阪期米喰合

限月	賣方	買方	取組高
當限	三三	三三	一〇、一〇〇石
中限	三四	三四	一〇、一〇〇石
先限	三七	三七	一〇、一〇〇石

引締氣配　廿三圓六十二錢

各地期米

市場	限	前場	後場
◇兵庫	先限 寄付 止め	二三九〇	二三九〇
◇下關	先限 寄付 止め	二三七〇	二三〇〇
◇名古屋	先限 寄付 止め	二三八〇	二三〇〇

大阪市中相場

品名	八九月渡	相場
ストリクト・ミドリング	八九月渡	一六〇〇
ブローチ	同	[illegible]
ベンゴール	同	[illegible]

鮮內各取

市場	限	前寄	前止	後寄	後止
◇釜山	八米	一九・八〇	─	─	─
	九中	一九・九〇	─	─	─
	九米	二〇・〇〇	─	─	─
	十中	二〇・〇〇	─	─	─
	十米	二〇・〇〇	─	─	─
	十一中	二〇・一〇	─	─	─

市況（廿六日）

品名	限月	寄付	前引	寄付	大引
◇大阪綿絲	八月限	[illegible]	[illegible]	[illegible]	[illegible]
	九月限	[illegible]	[illegible]	[illegible]	[illegible]
	十月限	[illegible]	[illegible]	[illegible]	[illegible]
	十一月限	[illegible]	[illegible]	[illegible]	[illegible]
	十二月限	[illegible]	[illegible]	[illegible]	[illegible]
	一月限	[illegible]	[illegible]	[illegible]	[illegible]
	二月限	[illegible]	[illegible]	[illegible]	[illegible]
◇大阪綿花	前場 當限	[illegible]		[illegible]	
	後場 先限	[illegible]		[illegible]	
◇横濱生絲	前場 當限	[illegible]		[illegible]	
	後場 先限	[illegible]		[illegible]	
◎現物最優等		九六〇圓			
◇大阪砂糖	前場 當限	[illegible]		[illegible]	
	後場 先限	[illegible]		[illegible]	
◇鐵水銀		[illegible]		[illegible]	

海外經濟電報	
倫敦銀塊	一八片八分ノ一
紐育銀塊	七十錢高
米綿	一一弗四分ノ一
印綿	二四五弗八十五錢高
スターナル	二四〇弗八分ノ一
アルゼンチン	[illegible]
日米爲替	二三弗四六仙分ノ二
英米爲替	三一三弗四〇仙
紐育銀塊	三二六仙〇分ノ三五

米期

目先高なぐれ！

値頃思ひの賣物注れて騰勢削がる

前場 今朝は阪地の小戻しを受けて當九四三十八錢中九四八十五錢先二四四十八錢と前日の止値より十八錢高に寄付きし買方の利喰ひ急ぎと好き賣りと見る新規の賣物に二節二十五錢から三十五錢と氣崩れなし阪地の戻りに押目待ちの買物を呼び八節は五十一錢と再び吹き出した、然し値頃思ひの賣物多く引際は五十三錢と押し三十七錢と目先高ナグレの商狀を呈して前場を終つた

後場 出き値は値頃思ひの賣物に壓され勝ちで伸惱みの氣配、後場は賣いて氣重く當限中九四八十一錢先二十四錢二十八錢と寄付き、二節には三十六錢と小締つた如く大引した

仕手の變化

仕手の氣迷ひと共に久しく保合を續けたる相場も環境の好轉と相俟つて意外の爆發振りに沈默の夢を破る

刮目される向後

愈々活場面

愈々米界は面白くなつて來た過氣は財界の好轉を買ひ歸氣は昔米の關係と作柄の豐凶を睨むさうしてこれが如何に勝負づけられるかは買に興味深き謎にして米穀界の多い事から見ると今回の反撥に持米を賣り捌して居る者に取りては仕手にて何時思惑米の買物多く少くも結局の如く全く助けの神で何時思惑米の買方は再び重荷を背負ふて山へ登る結果とならうも知れない居然し從來相場が押びんとしてゐる

揉み合ふか

前日來暴騰の勢を以つて爆發した相場は今朝十け一巡と云ふ商状を呈する事になつたのは賣方の動きの頭が調べ大したのと偏りの突飛なびつかないのと安值を買ふて利の乘つて居る者は利喰ひを急ぐ向が多い結果と見られて居る最も環境の好轉に押目は透さず買進むべく待ち構へて居る手口も少なくないので相場の持合ひは仲間と押しにも依然弱氣は買手持に資質思惑を仕さしまぬ事等に鑑みて折角も高値にある米を思惑的に鳴る方を買方とし主狀はは依然弱氣と共に保合の傾向にあり、然しなから天井を越しもらうと此の仕手は前から向でないと見られぬのでは當分は共通に保合ふ相場と見られる

米界展望

相場は一寸高ナゲレと云ふ商狀。何分安値から急激につた相場として此邊は買方も一杯二圓近くも高く利を入れたい所であり吹値待ちの者は大底見出ししたが新標代鉛前に矢振り買つて見たい所である

◇

聞く所に依ると安値を漁つて居た勝氣は頗る買つて來るらしい

◇

從つて地盤の傾向は依然人氣の實想ひを改めず一賣成となつて居る。斯ふ鬪ひから見ると此の邊の押目みは只一時的か

◇

保合ふた方針は又どんと來るか。何にしても從來と仕手關係や手値との思惑が相不的に變つて來たことは確かである

期近買方受米

愈々納會が切迫した期米は一時買方の受米悲觀で十七圓台に氣崩れせしも其後相場の氣直りと財界の好轉に買方中受米の慾望を極めた者が多く現在で一手に二千石位取りを受米する模様で其他の受米手口を加へると少なくとも三千石以上の受渡しになるものゝ如くである

颱風現る

今後朝鮮の天候に付き今朝仁川觀測所の發表に依ると黄海の北部に小低氣壓が停滯して居るので中部から西鮮方面にかけては雨模樣が惡く南鮮一帶は概して良好の見込みであるが過日の颱風は勢力が大分衰へると同時に琉球方面を襲ふて南支那に侵入したが漸く北上せんとする傾向にあるので黄海方面は多少警戒を要するものゝ如くである

朝取期米本玉表

限月	賣方	買方
當限	賣買 丸福四〇〇 丸ウ三〇〇	二〇〇
同	買方 夷五、四〇〇 丸マ一〇〇	
中限	賣方 丸福二、五〇〇 夷三〇〇	丸ス一、六〇〇 丸マ一〇〇 金メ九〇〇
同	買方 丸ツ五、六〇〇 丸玉一〇〇 金メ二、四〇〇	
先限	賣方 丸福四、七〇〇 丸ウ三〇〇 丸ス六、五〇〇 丸大一〇〇 丸中六〇〇 丸マ一、三〇〇	
同	買方 夷一五、二〇〇 金メ一〇〇	

現株専門　源　ゲンマヤ・フカ　山本株式店

正米

京城 一等精白米十九圓五十錢精白米十九圓五十錢丸キ合格玄米三等十九圓三十錢四等十九圓今摺玄米上十九圓四十錢下十八圓四十錢粉上芸錢七仲五錢五下五錢三

仁川 定期の爆發を受けた正米は丸キ丸チ三等十九圓三十錢四等十九圓十錢角チ三等十九圓四十錢四等十九圓三十錢一等白米丸仁印八圓三十五錢を唱へ道般の安値が約一圓三十錢高であるが玄米は依然賣行き振はず只白米のみが弗々取引される位で何れも閑散である

大豆 釜山丸思三等十四圓拾錢六十錢金澤浦川三四圓十五圓三十錢清州大安四等十二圓四十錢から五十錢で何かも品薄に爆發する一方である

釜山 各地期米更に硬騰を入れて市場賑況活氣立ち入荷見越氣構へに移出筋安値視ひ地場精米筋の原料漁りに氣配五十錢方反撥となり慶南穀良三等十九圓五十錢四等十九圓六十錢無格十八圓六十錢等外十七圓六十錢見當を唱へ一千五百二十一叺の取引があつた

大邱 商品界の昂騰財界の一轉化に各地期米は更に豫想外の上放れとなり地場人氣も惣ち煽られて早くも五、八十錢方大上放れを唱へ入注者無と賣手も今一段高思ひに腰弱く賣手必要の他見送りに極つた取引無く殿良三等十九圓二十錢四等十八圓八十錢見當を唱へた

群山 奥地も堅調買物一巡人津後の折柄各地期米暴騰を入れて市況活氣を呈したが昨上げ過ぎの嫌ひあり賣り高値は双方警戒し賣々入注手薄ある前値と押へ丸セ三等十九圓十錢四等十八圓六十錢見當を唱へた

京城延べ進退難

前場 前日阪仁の奔騰に追隨して爆騰の氣先、朝來續いて阪仁の強調を眺め株部にも刺戟せられて一同十中二十四圓二錢と二十圓台へ躍進し前日止値より十二錢高に始りアト二同九十九錢と押

木浦 内地筋買物一巡のため買氣少く賣行引立たず市況は伸力鈍く定期の浮動保合勞々同事に伸悩み丸セ三等九圓丁四等八圓丸八十錢

鎭南浦 内地入注は依然振はないが地米高を移して先高氣構へから賣惜み風ゆで氣配二十錢方強騰の丸三等九圓三十錢四等九圓一錢見當

堂島前場情報

鮮期米の堅調に買り地場鮮米筋は利喰ひ神戸筋同山筋は買つていた之に對し松本中の谷鶴週び筋東京筋が買つて居た

後場 前場戻り賣物に上値は賣はれる風情の財界の勢は三十回目に八十九錢をつけ不勢居次を見せたが何申び二十圓五錢と戻したもの後續かず小弛んで六同七中九圓九十錢と前場を終つた

後場 前場は戻り賣物に上値は賣はれるの風情の財界の勢に依つて賣買は各地一齊の保合となり二十二錢の寄付から氣配更を二十圓八十二錢て一同十中九圓九十八錢と大引した

破るに至つたがこれによつて從來の仕手關係にどう云ふ變化を來したかに付き一寸調べて見ると先の十萬石以上の賣玉とはかゝる通りの賣方である有力な鮮人筋が賣玉を利喰ひ增すと同時に賣越しを行ふたものと見られて居る又羽店へれたが前回の反撥と共に目立た賣建の現上げ新規へ買田勘定に依るもので大した仕手關係に變化は來さない

呪血圖繪（68）

川畑直悦作　北富三郎畫

心の波（三）

「相變らずの無言か……」には、「見るを見せて、このまゝでゐよう。けツはツは」と、幾久馬は輕く笑ひながら、はづした片足を再び鐙にかけた。

彼は、いつ如何なる場合にでも敵を見ると心が明くなるのであつた。

「して、貴公は小田原からの戻りか」

「なう、どうして、わしが小田原へ參つたのを知つた」

「四、五日前の朝、貴公の館へ行つたからぢやよ」

「ほう、それは氣の毒な」と、いつた時、幾久馬は一寸振りかへつたが、從者の三人は、かなり遲れてゐるかして姿が見えない。馬丁だけは居るが、氣のおける者ではなかつた。で、彼は聲をひそめると、

「兩家がから逼迫した今頃よく出歩けるのう」

懇平も聲をひそめて、

たのぢやから、約束の如く姫の姿を見るやうに保食へ行くべく館を飛び出した所、長屋の廊路を出ぬうちに秋田の使につかまつたのが不運。否應なしに間諜を押付けられると同時に、仲間二人と共に最初、下根知にやられて、戻つてくると和田城に廻けされるといつた始末で、殆んど寸刻もなく、四五日前、有田へ行つた時に、一部にまでいつたのか漸くのことぢや、困る。全く困る。事實飯の如く貴公の姿に斷るべく、撤籠者などを間諜にした所で、錯こそあれ、殆に、ならぬといふことを、流石の秋田も氣付かぬらしく……」と、云つた時、幾久馬は、

「シッ！」と、制した。遲れてゐた、三人の從者の姿がすぐ後に見えたからである。

「あれは、わしの附添人ぢや」と幾久馬は、さう云つて、目配せをすると、懇平は輕い口調で、

「わしも、又勝負もないだけに、ひどく氣が拔けるが、しかし公用の如何に拘らず是非とも始末をつけておかねばならぬ。尤も、貴公がさういふ有樣なれば、他に適當な者に命じてゝも……」と、云ひかけたのを、懇平は遮るやうに、

「いや、あれは是非とも拙者に任せてほしいのぢや。猶落殿のことはともかく、第一あの夜、秋江殿を殺つた奴がどうやら、拙者と云ふ心當りもあるのぢやから……」

「むウ……」

幾久馬は、むウといつたきり一寸の間、懇平の面をみつめてゐたがやがて何と思つたか、

「その事については、承知いたした。所で拙者も出來ぬ故、後々のことゝしよう」といつて、わざと眼を打切つた。

「いや、逼迫してゐるだけに出歩けるやうになつたのぢや、といふのは、我々新參者が間諜に使はれることになつたからぢや、貴公の間諜になつた拙者が、今度は秋田の間諜になつてゐるといふわけで、どうも新參者は何處へ行つても人間並みに扱はれぬで困るけッはははは」と、懇平は、ことのなげに笑つたが幾久馬は、その笑ひの底に、一抹の淋しい影がたゞよふてゐるのを察すると、明るくなつた心に、急に又、暗な暗い影がさした。

彼は、それなり一寸の間、沈默してみたが、

「では、何か、そんなことで、貴公はこれから鉢崎へでもゆくつもりか」

「なう、鉢崎に入り込んでゐる仲間に、ちと用事があつて……いや貴公に洩らすほどでもないつまらぬことぢや。まアそんなことはどうでもよいが、たゞ心からしたことに使はれてゐるので、貴公から頼まれたあの方が果せぬで困る」

「あの方といふと……むう、妹のことか」

「むう、貴公から頼まれたあの晩あゝした不祥で、秋江殿を殺はれ

小話

しやつくり止

◇胃を空虚にして呼吸をおさへる

◇胃の上に芥子泥をはる

◇鼻にかんぜよりをさし込んでくさめをさせる、これを左右交互に行ふ。

◇しやつくりの起る前に舌を引き出す。

◇驚かすなりまたは背中をたゝくなりして注意を轉向させる。

◇胸はひになつて腹を壓する。

◇柿のへた十個を水一合に入れ五勺に煮つめて飲ます事

京城日報 朝刊 本紙朝夕共二十頁

安全無害 理想的家庭用殺虫劑

シェルトックス

ライジングサン石油株式會社製品

蠅、蚊、蚤、南京虫 百パーセント 殺滅

貝印揮發油と等しき良品なり

小罐	半パイント入	（1.55合）	.75
中罐	一パイント入	（3.1合）	1.15
大罐	一クオート入	（6.2合）	2.00
一ガロン罐入		（25.0合）	7.00
特製ポンプ		…………	.85

百貨店、知名藥店ニアリマス

朝鮮代理店 株式會社 新井藥房 京城南大門通二

シエルトックスの殘つた用ひ方
洗濯―少量を用ふれば衣類を潔白にします
窓硝子、鏡、陶器類の磨きに用ふれば奇麗です

中等朝鮮語講座

▲第三種受驗志願者の新光明燈！
▲合格者の上級への嚮導機關生る
▲毎月一回發行（一ヶ年十二冊完結）菊版四六倍百四五十頁
▲會費 一月分 六十錢 三ヶ月分 一圓七十五錢 半年分 三圓四十錢 一年分 六圓五十錢（郵稅不要）

上流階級の朝鮮語 總督府通譯官 田中德太郎
高等朝鮮語會話 總督府通譯官 西村眞太郎
朝鮮の「時の助動詞」に對する一見 京城師範教諭 李熙昇
漢文の國譯と朝鮮譯 朝鮮語研究會 李鼎燮
生きた朝鮮語の研究 城大文學部 李崇寧
改定諺文綴字法講義 京城師範教諭 沈宜麟
朝鮮語の音理と記寫法 普成專門校長 朴勝彬
朝鮮語と其の奥義 朝鮮語研究會主幹 林圭
朝鮮文字の歷史的考察 培花女高普教諭 金允經
朝鮮文學概論 崔南善
朝鮮の이야기と演說 總督府通譯官 田中德太郎
面白い朝鮮の傳說 金井鎭
朝鮮民謠の研究 文學士 金在喆
最近朝鮮文範講義 本會主幹 伊藤韓堂

附錄―朝鮮總督府朝鮮語試驗問題・譯文並に合格者氏名發表
同其他高等法院通譯官・林高等法院通譯官・山本高商教授・小倉城大教授・小泉前總督府通譯官・總督府囑託中村健太郎氏・崔南善氏（외나머지）等より時々有益なる寄稿あり

京城太平通一丁目 朝鮮語研究會 振替京城七六六番 電話光一六〇六番（總鮮）

濱口雄幸遺稿

隨感錄

普及版五十錢

普及版發賣!!
一世の大政治家「偉人濱口」逝きて一年、いまや國家非常の時に際し故人を憶ふや切なり。未だ本書を讀まざる人ありや。來りて聽け、偉人の名言!!

四六判本文二〇〇頁 寫眞一六葉挿入（送料十錢）

◎内容◎
◆序……◆余の生立と政治に志したる原因……◆青年時の回顧……◆政黨政治家となつた理由……◆吾即十年……◆雄辯術……◆余と趣味道樂……◆國民生活とは何か……◆敵は本能寺にあり……◆涅天子上に在ます……◆成功の秘訣……◆かたはら痛きもの二題……◆書を讀まざるの說……◆田中義一男の事ども……◆人目に恐はぬ用心……◆庭前の椎の樹……◆軍縮放送演說……◆莊殿の秋（その一、その二）……◆桂公を懷ふ……◆教育勅語渙發記念祝辭演說……◆素人の教育難感……◆豫算夢問答……◆政治の形式と實質……◆豫算節約の成立……◆十一月十四日……◆心境の變化……◆刑容談……◆議會の近狀……◆登院問題と「ステーツマンシップ」……◆登院より總辭職に至る……◆病院生活百五十日（その一、その二）……◆無題……◆濱口雄幸略歴……（以上）

◎全國書店にあり。

東京市神田區通神保町 振替東京三一五五五番 大阪市西區阿波座下通 振替大阪八一三〇〇番 三省堂

チタニューム白粉は御園

御園水白粉

湯上りのやは肌へ

うつすり美しく、チヤスミンの香りお心を慰めて涼しさは自から湧きます。

その上日燒で荒れた肌をきれいに整へる二重の作用は他に見られぬ優秀な品質をはつきりと物語つて居ります。

肌色・純白 各金三十錢

御園化粧品本舖 伊東胡蝶園

御園ほゝ紅 オレンヂ色 サンゴ色
若き頰に、健康の頰に およそ近代美はこの一ト刷きからです

各金三十錢 鏡附容器入一各金四十錢

潑剌たる夏 ひろごる蒼空

愉快な海へも 壯嚴な山へも スポオツにも 旅行や溫泉にも

忘れてはならない ◎ミツワ石鹸 最も實用向な家庭必需品

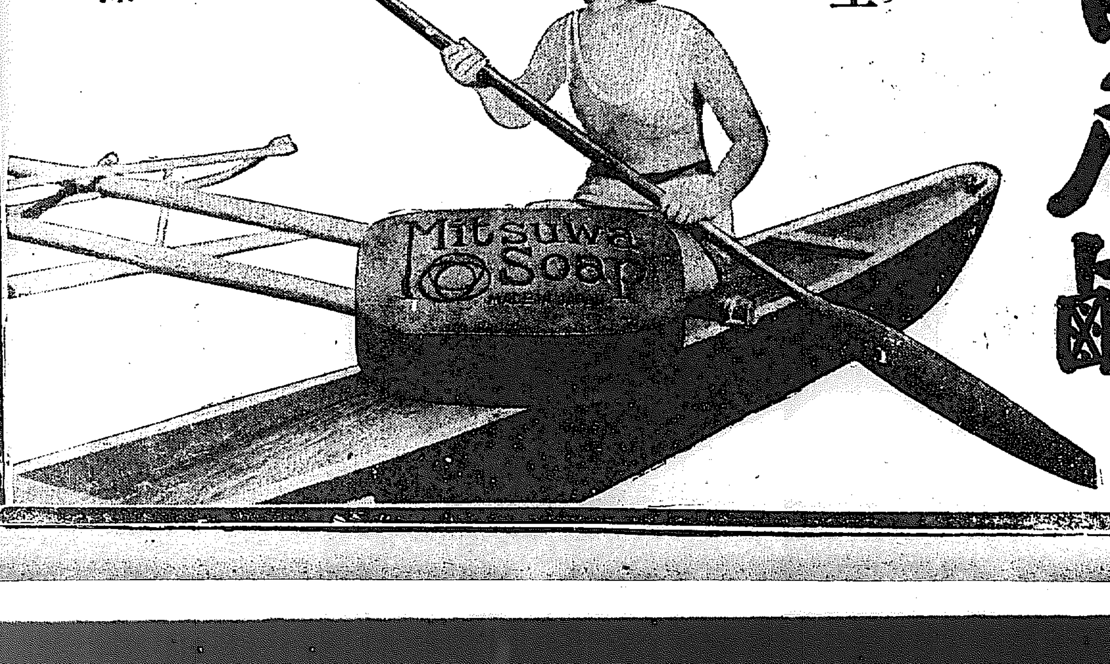

顔面と 肌膚と 毛髮の

◎ミツワ石鹸

經濟第一

使用後に石鹸分を殘さず 作用は緩和 溶解は適度 些のムダもなく最後まで 同じ調子に使へて中途で溶け崩れずに 三倍も保ちます

科學上の純石鹸で、其上に作用が特別に緩和ですから、汗や汚垢をサラリと落して肌膚を柔軟に美しく整へ化粧乘をよくするのです

厚ぼつたい、こつてりしたお化粧は夏の嗜みとしてはゼロです。打水に浴衣、その床しい風情が偲ばれるやうな、すつきりと冴えた夏化粧はミツワ白粉が誇りとする特長で、爽涼に粉つた白粉が乾いてから刷毛を用ひますと、一層地肌に沈んで如何にも涼しげな化粧となり、永く化粧崩れが致しません。

不斷の品質向上の爲 ミツワ化學研究所に於て、日夜科學的研究に從事しつゝある主要なる技術家諸氏
藥學士 理學博士 小平勘氏
農學士 河村正雄氏
工學博士 三宗次郎氏
工學士 野中正夫氏

本舖 東京 ◎丸見屋商店

農村救濟の 重要案上程で 緊張の場面展開

傍聽席は壽司詰滿員 廿六日 衆議院本會議

【東京電報】廿六日の衆議院本會議は午後一時十分振鈴、農村救濟關係重要法案が上程されることとて傍聽席は滿員の盛況である、いよいよ同廿五分開會

日程第一、不動產融資及び損失補償法案

一、昭和七年度法律案第六號中改正法律案（政府提出）

を一括上程、高橋藏相の說明後質疑に入る

武田德三郎氏（登壇）

一、政府の不動產資金化案は銀行救濟を目的とするものか、不動產擔保の債權を有する銀行若は預金者個人を救濟するためか

一、三年間五億圓の融通に對し補償額を一億圓とするのは僅少の嫌ひなきや

高橋藏相

一、銀行救濟は結局個人の救濟になるものである

一、補償額は一億圓で適當と思ふと答へ、次で

中島彌團次氏（登壇）

時局救濟の效果は一にかゝつて本案にある、五億圓が如何にして民間に浸潤して行くかは實に重大問題である、藏相は頻りとインフレーション政策の準備を進めて經濟界の難局打開をはかつてをり、今日大體の準備は出來たと見る、そこに最終的方法として本案が出來たのであるから、これが一般に徹底するや否やは重大である、現在普通銀行貯蓄銀行所有の不動產總額は十四億圓になつてゐる、これに對し僅かに五億ではどうして效果を齎らしえよう不動產の擔保決定は多くは大正七、八年頃の好況時代で當時の値段を換算すれば前述の十四億圓內外のものになる、十四億圓を對象とせず、二十億圓を對象とすべきであるとおもふ、また補償も二割程度ではいけない、少くとも三割五分にせねば效果がないのみならず、本案について最も憂ふるところは大口の擔保をなしてゐる所謂有產階級の救濟に便利で、小口中小階級の救濟は結局見捨てられるのではないかとおもふが如何

三土鐵相

田中內閣時代における特別融資については今日と事情を異にする

高橋藏相

特殊銀行を新たに設ける考へはない、大口擔保のみ救濟する云々と言はれるが總べて物事には弊害が伴ふものである、それはもとより除去するに努めねばならぬ

中島氏 再登壇して、藏相の答辯は不親切である、融資會社がうまく行くかどうかは考へやうによるなどと迷つてゐる案はこの非常議會に提出せねばよい

といへば政友會議席一齊に『何を言ふか、引つこめ』といきり立つうちに、中島氏頻りに喰つきさらに政友會の惡口を並べたてるので議場騒然、中島君大聲叱呼したが藏相答へず、ついで國民同盟の

加藤鯛一氏（登壇）

一、不動產抵當の銀行貸出しは十六億三千萬圓の巨額に達してをり今回其內の三分の一である五億の肩替りを行はせるとすれば必然的に偏頗と請託が行はれるものとおもふがその防止方法如何

一、休業銀行は融通會社を許してゐるか

一、融資財源に郵便貯金の增加を豫想してゐるが、豫想通り增加しない時はどうするのであるか

一、融通金償還期限を十五ヶ年とした根據如何

と藏相に質してのち、首相の出席を要求して一先づ質問を保留して降壇

高橋藏相

一、肩替りに當つては弊害のないやうに努める

一、休業銀行にして將來營業の見込あるものには融通する

一、郵便貯金は增加しなければ公債によつてやる

とアッサリ一蹴する代つて國民同盟の

杉山元治郎氏（登壇）

資金を渇望してゐるのは不動產所有者より勤勞農民がより切實である、この意味から勤勞農民が何ら融通の恩典に浴さないと信ずるが如何、また社會情勢に鑑み將來土地の値下りすることは疑ひを容れない、これがため融通擔保物不足で銀行が躊躇して有名無實の結果とならう、利息の六分二厘も土地利廻りより高率過ぎるが如何

高橋藏相

不動產のないものは致し方がない、土地が値下りするといふが或は騰るかも知れないし、物價でけかるやうなものでけない、利子は郵便貯金利下げその他と相俟つて引下げる筈である

この時

秋田議長

先刻中島君の演說中『國民を侮蔑し云々』とあつたやうであるが、速記錄を調べ追つて處置する

と述べたのち、右兩案一括十八名の委員附託となる

日程第四 產業組合中央金庫特別融通損失補償法案

日程第五 產業組合法中改正案

日程第六 產業組合中央金庫法中改正案

日程第七 肥料管理法案

日程第八 米穀需給調節特別會計法改正案

を一括上程、後藤農相より提案理由の說明あり、政友の

清家吉次郎氏（登壇）

產業組合は今日の如く自由加入制度では統制が必要だ

後藤農相

產業組合は出來て日が淺いから、强制加入させても效果薄い

加藤知正氏質問すれど議場だれ氣味、騒ぎの聲喧しい、代つて松木唯雄氏產業組合統制法につき質問

後藤農相

本法は十月一日から施行する考へである

次いで政友の

河野一郎氏（登壇）

現下農村の根本的救濟は米價、繭價を吊上げて農村の購買力補給にある、そのために米の政府の買上げが何より必要である、政府はこれを實施の意思なきや、平均米價を今のまゝでは農村は決して救はれない、その算定方法を改正する意思なきか、また政府は果して米價はいくらを適當と解するか

後藤農相

米の政策は影響するところ重大な問題だから研究中である、また平均米價は生產費その他を加味しないので目下調査中である、米價はいくらを適當とするか言明出來ぬ

政友の

栗原彥三郎氏（登壇）

一、非常時局匡救對策豫算は今議會提案の豫算をもつて充分であるか、首相より承りたい

二、救濟目標はどこに重點をおくか

三、地方休業銀行および商店休業の銀行を復活せしむる意思なきか、その他數件を擧げて當り散らせば

堀切政務次官

休業銀行は現在では三十四行でこの預金一億三千九百萬圓で米國などに比し非常に少いのである

齋藤首相

今回の豫算並に法律案は大體に於て應急策であるが、目下研究中の根本對策は順次實現せしめたい

後藤農相

救濟目標は窮乏農村に置いてある

これにて質問終了、それぞれ委員附託となり殘餘の日程は延期し五時四十五分散會尚本日の衆議院本會議では、五一五事件に關し秘密會を開き政府より報告聽取する豫定だつたが、議事の都合に依り本日は右事件の說明を中止した

農村問題で 政府を追窮 政友會けふの論陣

【東京電報】政友會は農村問題に關し、政府案があまりに不徹底なるため、徹底的にこれが追窮をなす必要ありとし二十七日の本會議で高橋源次郎氏を立たしめ、同時に豫算總會では東武氏を立たしむることに決定した

豫算案貴院回附後 前田子攻擊的質問 二十六日質問を通告 政府の答辯注目さる

【東京電報】貴族院研究會內における政友系領袖、前田利定子は今議會開會前より會期延長を主張してゐたが、豫算案が貴族院に送附されるを待ち首相、藏相、農相等に對し本會議で攻擊的質問をなすため政友系議員とも充分打合せを遂げ、二十六日質問通告をなした、豫算案は多分二十九日頃貴族院に送附される見込みであつて、前田子の質問に對する政府の答辯如何によつては、豫算案通過の際附帶または希望決議の內容に幾分の變改を生ずるものと注目さる

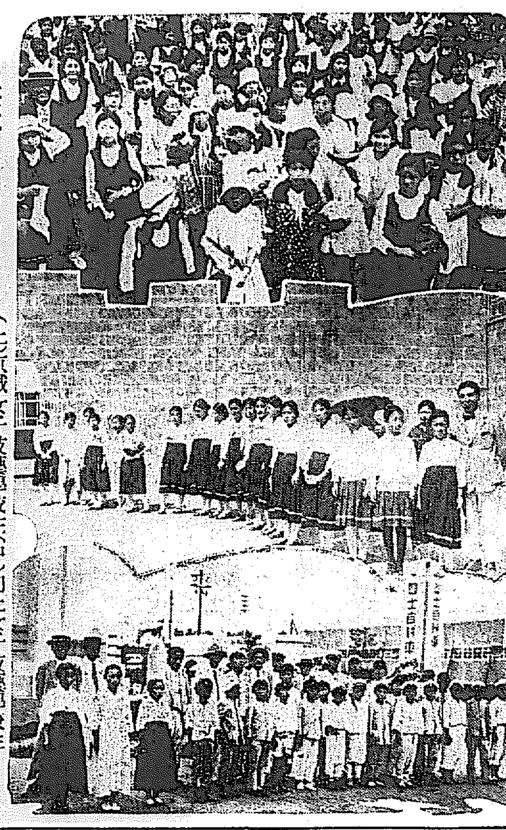

滿蒙博見學の學生團 (上)京城女子技藝學校生(中)向上女子技藝學校生(下)黃海道金川郡助浦普通學校生(きのふ寫す)

米穀應急施設法 議會提出に決定 廿六日持廻り閣議で

【東京至急電報】政府は二十六日午後の持廻り閣議で米穀應急施設法案を決定し、上奏御裁可を仰いだ後衆議院に提出する事になつた

閣議決定要綱

【東京電報】二十六日の持廻り閣議で決定し即日御裁可を得、二十七日衆議院に提出する米穀應急施設法の要綱左の如し

一、米穀法に依り政府米の買替を爲さんとする場合に於て代へ其の所有米を道府縣に對し貸付することを得ざること

二、米穀の出廻り數量を調節する爲め道府縣の行ふ米穀貯藏助成施設に對し奬勵金を交付する事を得ること

三、朝鮮米、臺灣米の內地移入數量を月別平均的ならしむるため鮮米灣米の買入及賣渡を爲すことを得ること

四、米穀の數量又は市價を調節する爲め必要ありと認むる時は期間を指定し粟の輸入稅を增減免除を爲すことを得ること

五、貸付並に鮮米及び灣米の買入れ及び賣渡しに關する歲出歲入は米穀需給特別會計に屬しめ、右特別會計の借入限度を昭和九年度末まで四億八千萬圓とすること

六、本法は昭和九年十月三十一日迄其效力を有するものとすると但し第二項に關ては昭和十年三月三十一日までとすること

廿七日の兩院

貴族院【東京電報】二十七日の貴族院は午前十時本會議を開き、勝田主計、長尾元太郎、佐々木志賀二(研)氏等の質問ある外、紀男爵、五一五事件につき報告あり、政府よりの質問に對する政府の答辯が行はれる、又午前九時より議員會を開く

衆議院【東京電報】二十七日の衆議院の日程は午後一時より本會議を開き、政府提出の金錢債務臨時調停法、農村負債整理組合法、商業組合法、商品券取締法、市町村立尋常小學校教員俸給臨時國庫補助法等を上程、各議案附議の委員會の後五、一五事件の秘密會に入り政友會より提出の米穀法改正案、產業組合中央金庫法、農會法案、蠶絲業法等緊急提出の米穀應急施設法案の上程あり、次いで國務大臣に對する質問に入る豫定に入り田中貢(民)、松本君平(中立)、高橋源次郎(政)の諸氏より質問に入る筈

一、十時より不動產融資及損失補償法、產業組合中央金庫特別融通及損失補償法、蠶絲業組合法、製絲業法、米穀需給調節特別會計法中改正法律の委員會、午後一時より豫算委員會開かる

會期延長 不足の時は 閣議で決定

【東京電報】政府は二十六日正午院內に閣議を開き會期延長問題に就き協議の結果會期不足明白とならば延長することに決し午後一時散會した

失業手當法案 安部氏から提出

【東京電報】社民黨の安部磯雄氏は贊成を得て

一、失業手當法案

一、家屋稅非常免除に關する法案

を提出した

武藤全權一行 晴の奉天入り

日滿軍官民の熱誠な歡迎裡に 歷史的第一步を印す

【奉天廿六日發電】日滿軍官民より熱誠を待望されてゐた武藤關東軍司令官は、廿六日午後一時小磯參謀長以下幕僚を從へて安奉線より到着した、此の日奉天驛は守備隊の警戒で蟻の這ひ出る隙もない迄に嚴戒され、プラットホームには本庄前關東軍司令官、岡村參謀副長以下司令部幕僚、滿洲國側代表謝外交總長、臧奉天省長以下諸要人、關東廳の高等官、並に滿鐵各社員が整列し、列車の到着を待つてゐる、午後一時滿洲國軍隊の歡送裡に列車はぴたりと止まる、水を打つたやうな靜けさの中に武藤全權は緊張顏ある奉天の地に歷史的第一步を印し無言のまゝ意識ある新司令官は歡ぐく握手をかはし驛の貴賓室に入り、少憩の後自動車を連ねて軍司令部に入つた、この沿道浪速通は守備隊、憲兵隊、警察隊の未曾有な嚴戒裡に日本側學校生徒、各團隊、町內會等約三萬、滿洲國學校生徒その他一萬五千が堵列し、我等の武藤全權に感謝の敬意を表した、かくて武藤大將は司令部將校一人々々引見、盛大な伺候式が擧行されたが、午後三時より奉天神社忠靈塔に參拜、三時四十分より一時間本庄前司令官と事務引繼をなすが、明日は續いて午前九時より正午まで本庄前司令官と引繼、午後は各部長より狀況報告ある筈

日滿の利害は「大乘的精神」で 武藤全權奉天で語る

【奉天廿六日發電】武藤特派全權大使は二十六日午後一時奉天に到着したが出迎への記者に對し語る

自分は日清、北清、日露各戰役に從軍來滿し大正七年のシベリア出兵にも來滿し、今度は五度目に滿洲に來た、出來るだけの努力をして、上御一人の御趣旨に副ひ國民の期待に副はんと思ふ、滿洲國の承認は早い程よいので一日も早く承認したいと思つてゐるが、其の時期は明瞭に言はれぬ、何れ着任後短期間內に承認したい、對滿國策は既に判然してゐる處であるから行動に就ては中央政府の方針に從ふのみ、滿洲に於て日滿兩國の利害關係は種々複雜化し、一面から見れば我利權の喪失したかの感あることもあるかも知れぬが、兩國は立國精神を一にする兩國のことだから大乘的精神を以て見てやらねばならぬ、滿洲の經濟統制も早く實行したいと思つてゐる、昭和製鋼所の如く五年も計畫ばかり立てられて實行されない樣では第一在滿邦人の安住性に動搖を來すものだ、予は各般の問題につき相當の準備と用意を持つてゐる、一日も早く之を發表し之に着手し御期待に副ひたいと思つてゐる

晴曇不定なれど 平日以上の入場者

寧ろゆつくり見物出來るので 昨日の滿蒙博大賑ひ

廿六日の新興滿蒙博覽會は午後から雨曇不定の天候であつたが、會場に溢れゆつくりと見物が出來ると云ふので寧ろ平日以上の入場者がある、本館は勿論滿蒙館、京畿館、鮮滿館、各道產業館などは熱心な人々が貴重な出品物を一つ一つ見入り、中には手帖を出して筆記してゐる人もある、演藝館、演舞館は何れも滿員の盛況振りを示してゐたが、午後零時半頃には京城女子技藝學校職員生徒百五十六名が入場し、つゞいて黃海道金川郡助浦公立普通學校の職員生徒二十餘名が入場する外、一般の來觀者も多く、時々襲ふ雨の中にも盛況ぶりを示してゐた、なほ忠淸北道沃川外公立普通學校の生徒廿四名も參觀した

團體申込

◇二十七日 ▲濟生院生徒廿五名▲溫井里觀察團(未定)▲平南中和觀察團廿五名

◇二十八日 ▲大邱觀察團第一班約七十餘名▲鐵山觀察團(人員未定)▲木浦(全南古阜店廿一名)▲濟州島觀察團三十餘名▲全北井邑郡古阜面々長以下廿五名

幸運の二等 李順姫さんへ

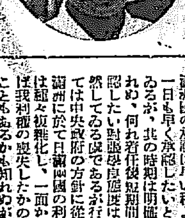

滿蒙博覽會の抽籤會では廿六日正午太平通り高完鎬氏が一等の米十俵をひきあてるとその二時間後には府內黃金町七丁目一二〇李順姫さんが二等一斗入醬油一樽の福運を抽きあてた（寫眞は二等をひきあてた李順姫さん）

植民地視察の お土產話を齎し 近藤常尚氏昨夜歸任

昨年九月歐米視察の途に就いた新任本府保安課長近藤常尚氏は、去る十二日香港入港の太陽丸にて桑港より歸朝、東京に暫時滯在、廿六日午後七時京城驛着列車で夫人、令孃同伴歸任した、出迎への府會議員曹秉相氏、中樞院參議李裕承氏を前に元氣よく左の如く語る（寫眞は昨夜京城驛着の近藤新本府保安課長）

九月廿日頃マルセイユに上陸したら在留日本人から滿洲事變の眞相を突然質問されて面喰つたが自分としては全く知らなかつた滿洲なるものゝ知識を全然持合さぬ歐米人には日本が何故滿洲に關心を持たねばならぬかが始めの中は判らなかつたらしい

◇

今度の視察で最も力を入れて見て來たのはアフリカ北部のフランスの植民地モロッコ、チユニス、アルゼリヤで、アルゼリヤには二ケ月餘もゐた、モロッコ、チユニスは植民地と云つてもまだ土侯が治めて統治してゐるがアルゼリヤは日本が朝鮮に對すると同樣の方針で進んでゐる

◇

元來同國は回教の教義により總てを支配されてゐたが、今文化は進んだので或る條件に適合する者はフランスの市民權を獲得し、フランス本國人と寸分違はぬ權利義務を享有してゐる、フランス市民權を獲得出來ぬものは回教の教義による慣習法に支配されてゐるので、フランスが領有して百年近くなるが、社會制度は失はれて居らぬ、高等教育は京城帝大、高商の如く共學であるが、初等教育は別々になつてゐる

◇

オリムピックには朝鮮出身の孫基禎、金恩培二氏が出場してゐて應援して來たかつたのであるが、歸任を急いだのでオリムピック村には立寄れず殘念であつた

重要法案 特別委員長

【東京電報】政府提案重要法案特別委員長は左の如く決定した

一、農村負債整理組合法案委員會委員長 大口喜六（政友）

一、米穀法中改正法律案委員會委員長 東武（政友）

一、不動產融資及損失補償に關する法案委員會委員長 金光庸夫（政友）

一、金錢債務臨時調停法案委員會委員長 岩崎幸治郎（政友）

一、商業組合外一件委員會委員長 磯部尚（政友）

一、產業組合中央金庫特別融通及損失補償外二件委員會委員長 樋口典常（政友）

一、義務教育費臨時補助法案委員會委員長 原惣兵衛（政友）

二法律案を 政友衆院に提出

【東京電報】政友會は廿六日代議士會の承認を得て、產業組合中央金庫法改正案並に米穀法中改正法律案の兩案を衆議院に提出した

その內容第一條に『政府は災害救助その他の必要ある時は、市町村に對し農林省は貯藏米を交付し、又は一定期間を限り貸付けることを得』の一項を加へる

四條五條削除

附則 政府は當分の內本法に依り朝鮮、臺灣に於て其地の產米の買入、賣渡、交換、加工、又は貯藏を爲すことを得

衆院豫算總會 休憩の儘散會

【東京電報】二十六日の衆議院豫算總會は午後本會議があるため休憩のまゝ散會、二十七日は午前十時開會の筈

宇垣總督晚餐會 板倉卓造氏招待

二十七日夜宇垣總督は、目下來城中の慶大法學部長板倉卓造氏を官邸に招待、晚餐會を開催する

會

天晴會修道會 九月一日午後七時半より南大門金剛組倉庫事務所において開催、總督府文書課村山智順氏の『朝鮮における巫女の信仰に就て』の講演ありなほ、九月十一日（第二日曜）に神宮正例參拜を行ふ

京城三田會茶話會 慶大法學部長板倉卓造氏歡迎茶話會を京城三田會主催で二十八日（日）午後三時から朝鮮ホテルにおいて行ふ（會費一圓）

國同が會期 延長の緊急質問 政友會も贊成に決定

【東京電報】國民同盟が二十七日の本會議に於て會期延長に關する緊急質問をすることになつたに對し、政友會も贊成することとなり二十七日各派交涉會を經て質問が行はれることになつたがこれに對する答辯で政府の意向が明らかとなる譯である

外相演說の影響 滿洲國成立が自發か否かは報告書で

米國 同政府側の意向

【ワシントン廿五日發電】廿五日の議會に於て發表された內田外相の演說は、松平大使館より米國務省に提示されたが國務省では右演說は專ら聯盟に對し日本の立場を表明する爲に發されたものとの見解を有し、米としては目下の處之に對し何等應酬を試みる意思なしと聲明してゐる、併し米政府側では日本の滿洲國承認は九ケ國條約違反なりとの見解を持つてをり只法理的見解よりすれば其の適否は滿洲國の成立が果して滿洲國民の自發的意思に基づくや否やに懸つてをり、此點についてはリットン卿の報告が之を明かにするだらうとして期待してゐる、更に米國はリットン卿の報告あるまで何等の行動を執らぬ事に決定してゐる

英國 官界は沈默

【ロンドン廿五日發電】內田外相の演說に關し英國官界では全く沈默を守つてゐるが、例によつて駐英支那公使郭泰祺は逆言を振つて日本を誹ゆる聲明を發表した

婦人倶樂部 二大別册附錄つき 九月號五十錢！

書式と用語集を兼ねた新習字手本

是で習へば誰方も目に見えて上達します！

到る處大歡迎！ 地味だが眞面目な爲になる良い附錄だと大好評です。御婦人方は誰方も是非お求め下さい

ペン 毛筆 女子實用習字帖

內容目次

▲ペンの持ち方と正しい姿勢 ▲毛筆の持ち方と正しい姿勢 ▲ペン字の基本運筆法 ▲毛筆文字の基本 ▲假名文字の書き方いろいろ ▲假名文字の續け方いろいろ ▲日常手紙用語の書き方 ▲新年の用語…お願ひの用語 ▲催促の用語…問合せの用語 ▲紹介の用語…お詫びの用語 ▲見舞の用語…忠告の用語 ▲手紙の書出し用語 ▲春、夏、秋、冬の用語 ▲結婚、結婚祝の應答用語 ▲出產祝の應答用語 ▲入學祝、卒業祝の應答用語 ▲病氣見舞の應答用語 ▲悔みの應答用語 ▲招待勸誘の用語 ▲日用文字の書き方 ▲日常手紙のくづし方 ▲結婚後初めて實家への手紙 ▲親しい友の出產を祝ふ手紙 ▲夫の妹の病氣を見舞ふ手紙 ▲父を失つた友へ悔む手紙 ▲世話になつた先生への年賀狀 ▲葉書（火事見舞）の書き方 ▲繪葉書、和洋封筒の書き方 ▲色紙、短冊の書き方 ▲進物の表書いろいろ ▲履歷書、結婚屆の書き方 ▲受取證の書き方 ▲ローマ字の書き方 ▲知名婦人サイン集 ▲行書、草書の書き方 ▲假名文字を上手に書く秘訣五ヶ條 ▲楽書について ▲手紙の常識

優れた子、美しい子を儲ける法 良い子、立派な子に育てる法

一家の幸不幸を決める婦人一生の大任！ 誰方もぜひ御覽下さい

一流醫學博士、育兒の研究家、產婆等三十七名家熱誠の御執筆！

大懸賞＝蓄音器三百臺贈呈

定價五十錢（送料八錢） 東京本鄉・大日本雄辯會講談社發行

社説 滿洲國承認近し

滿洲國承認問題に關しては臨時議會の劈頭、首相の施政演説に於て「帝國獨自の立場に基づき出來るだけ速かに正式の承認を與ふる決意の下に着々の準備を整へてゐる」旨明らかにし、又外相の外交演説中にも、極東の恒久的平和和築の唯一の方法として滿洲國承認を決意「準備整ひ次第承認實行」する旨言明して居る。これに對してその準備の程度及び程度如何との點は今日の處では未だ明らかでないやうであるが、政府は容易の限りでないと放流して居る。これは確かに問はずもがなで、既に承認を決意してゐるやうだ、既に承認を決意しその準備も着々進行する、と政府が斷言を明らかにしてゐる以上、それ以上の追求は無意義で、複雜な對外關係の手前からいふても、觸れない方がよい。◇

滿洲國を承認すべしとは朝野の決議した所であり國民の久しき輿論である。そして實際上に於ては既に承認濟みであるが、これを正式に法的に承認せよといふのであつて、その實行は容易である。然しながらデリケートな對外關係に關聯してゐるので、承認を斷行する爲めには愼重に事前事後の對策を講じて置かなければならぬ、よつて政府の態度が極めて愼重でその結果として多少躊躇遷延の感があつても、一概にこれを責むるのは考へなければならぬ、即ち對策は目下着々と講ぜられつゝあり、又事後の對策についても、既に我國是が一貫し恆久不動であるから些かも惑ふものではない、即ち政府に信頼して輿論の現實化に、吾々は國民的支援を傾倒せねばならぬ。◇

武藤全權の滿洲特派に失望した國もあつたが、結局はそれが滿洲國承認の前提である事には間違ひがない。而も滿洲國々務長官の如きは全權特派は承認の前提であつて承認の時日は九月四、五日頃であらうと語り期待を寄せて居る。要するに滿洲國の正式承認は愈よ承認せらるべく軌道に上つたのである。しかも早急に實現すべき形勢にあることが窺はれるのである。從つて事前事後の對策も亦略ぼ成立されてゐることゝ思はれる。承認の實現が對外關係に如何なる影響を及ぼすであらうか、近く開催せられる國際聯盟總會がこれによつて幾何の正面を把握するであらうか、俱に注視を怠つてはならぬ、吾々はその前途に暗影を認めないわけにはゆかぬ、而して此の問題のよりよき解決に向つて邁進するの必要がある。◇

一方聯盟調査團の報告書提出は九月初旬完了し今秋十月十二日より約一週間理事會開催せられ、續いて十九ヶ國委員會は十一月二十日頃特別總會は十一月初旬開催の豫定である。從つて我滿洲國承認一のと見てよく、わが一貫せる對策方策は何らの顧慮なく現實その他でもつて聯盟に、滿洲國に對する正しき認識を要求する譯である。聯盟にして國際協調の眞の使命に立脚せず協調を棄す如き言辭があればあく迄も是正されねばならぬ、政府も國民もその爲めには敢然として起たなければならぬ、四國の對外關係は今日まで決して有利でなかつた、過去の不利が將來へも堆積してゆくであらうことが豫想される。◇

最惡の場合を豫想してかゝることが最善への道である。去る三月九日滿洲國が獨立し、理論上また事實上張學良政權は消滅したので結果として滿洲に來りその現實を詳らかにしたるにも拘らず、その報告書に支那本部にあたり滿洲國を目するに支那の一地方政權として取扱つたとの風評あるは、異なる風評としても斷然用來ぬ、かゝる誤るも甚だしい認識の下に聯盟が認定するやうなことでもあれば極力排撃せねばならない。何れにしても我對滿方針と聯盟の認識との間には相當大きなギャップが横たはつて居る。それが我滿洲國承認によつて深められることも決くはなるまい、それらの若干が滿洲國承認後、聯盟總會を前に迫つて來ることを緊褌覺悟の要がある。

面の廢合 地方立直しに なるべく認可する
山間部窮迫の現はれ

本府內務局では地方費の膨脹のため益々窮迫する地方財政面の合理的整合による救濟に留意してゐるが、併合に關しての權限は各道知事が有し、本府の認可を受ける事となつてをり、現在既に認可申請中のものは六十件に及び、本府當局は窮狀已むを得ざるものとしてなるべく認可する方法を執る事となり調査中であるが、これによつて全鮮で二、三十面は減少される模樣である貧弱面整合に至つた經路は、山間部に散在する面では地方經濟の大木たる地税が安く、附加税並に戶別割の徵收困難と減少によるもので、收入の七割以上は人件費に投ぜられ、僅に殘額三割內外が殖產興業方面に使用されるに止まる有樣で、將來到底自給なる地方公共團體の發達は期し難いといふにある而して從來の整合數は年額五件位で、今回の樣に急激なる整合增加を見る事はさなきだに困窮の面經濟が如實に露はるゝのである。一方整合によつて生じた剩餘金は全部面民の負擔輕減にふりむけられるもので、地方經濟の立なほしに一大福音を齎すわけである

手廻しよく 準備に大馬力
工費の八割は勞銀に 各道の砂防工事

朝鮮時局匡救施設中の大もの、全鮮各道の砂防工事は過般の各道主任會議の結果に基づき、鐵道後砂を進めつゝある模樣であり、本府當局の觀察に對して異存を申出づるもの皆無である、東上中の財務局長からの報告から推しても今回豫算通過は充分の確實性があり、通過と同時に九月早々着工し得るやう各道とも目下施工計畫、工事設計に大馬力をかけてゐる、工事は全部直營で施行することになつてをり、工費總額二百五十萬圓のうち八割までは勞銀となるので、百六十萬圓が今秋の砂防工事によつて全鮮の失業勞働界を霑ほすわけで、延人員として約三百萬人の救濟が出來る豫定となる

土木工事の施行打合

本府內務局では臨時議會に提出された匡民救濟土木工事の追加豫算一、二等道路改修費八十五萬圓、全鮮河川改修費五十萬圓、金山及び林道開鑿費二十萬圓計百五十五萬圓を投ずる全鮮的工事の施行準備のため全道六土木出張所長を招集二十五、六兩日に亘り本府第三會議室に於て、榛葉課長より懇々打合

500萬圓 浮き上る
肥料資金補助の未交附 勿體ないと早速 畑作改良費に流用

本府は肥料資金として每年大藏省預金部より資金の融通を受け補助交附して來たが、最近肥料値段の値下りから六年度以前の交附未濟金三百萬圓に及び更に六、七年兩年度分として二百萬圓の預金部未收分があり、計五百萬圓といふ莫大な金が浮いてゐるので、農務課でこれが使途利用につき考究中であつたが、產米增殖計畫遂行上の一便法として、畑作改良費に一時流用する事になり具體案作成中である、なほ肥料資金の過剩は最初產米增殖の見地から一千六百萬町步につき反當り二圓と見たが、現在五十錢で充分となつた爲である

支那國民政府も 討伐に手を燒く
共產黨の暗中飛躍（五）

露支 及滿洲國間の協定に依れば東支鐵道は純然たる商業機關たること、從業員は兩國人平分たること、相互に相手國の政治上及社會上の組織に反する宣傳をなさざること等を規定せるに拘らず、支那蘇國は純然たる商事機關たるの權限を離れて、東支鐵道を通じて政治問題に干與し、沿線に自國に於けると同樣の施設方式を擁らんとし、從業員同盟を組織して共產主義を宣傳すると共に、各種職業同盟を組合し、東支鐵道經營の學校に共產主義教育を施し、甚だしきに至つては支那軍隊の切崩し乃至は馬賊を使嗾して沿線を擾亂し、以て支那より莫大なる利益金の如きも、又は蘇國側の御用銀行たる極東銀行にのみ預金して此等の

運用 に資する等、大に措る所があつた、斯くして昭和四年度に及び、支那側の赤化防止に藉口して東支鐵道の武力回收を決行し、茲に蘇支武力を以て相見ゆるに至つたが、遂に蘇國は赤軍を以て滿拉爾以西の地域を占領し、戰勝の餘威に乘じ益々東支沿線に於ける活動を準備し、鐵道從業員に逐次有力なる共產黨員を充て、國境方面に於ては支那官憲を籠絡して共野望の完成に努めた。尙特記すべきは、赤軍のハイラル以西占領四個月の間に占領地住民に對し共產主義の宣傳を怠ることなく特に蒙古族を懷柔し、又支那兵を捕虜になしては蘇領內に於て共產主義の徹底に努め、特に共主義に共鳴し蘇領に殘留せるものがあつた。昭和六年一月には此等捕虜となりし支那兵は（東支西部線）にて陰謀を企て、實際に宣傳の效果を現はした。

滿洲に於ける蘇國共產黨の組織は巧に秘匿せられあるも、偵知する所に依れば共產黨中央委員會より特派せられたる責任者により獨逸的に指導せられ、地區を分ち各地區に黨支部を設置し北滿各機關に屬する共產黨員は其身元判明せるものゝみにても五百名に達してゐる。又蘇國領事館には有力共產黨員より成る職員特にゲ・ペ・ウ・員、宣傳員及び軍事調査員を充實し秘密業務以外に於て積極的活動をなし、東支鐵道商業部出張所（各地に散在す）には政治的色彩濃厚なる赤系職業組合員を配置し政治的活動を續けてゐる。而して各職業組合は北滿職業組合評議會により統一せられ、北滿組合員數約二萬八千に達してゐる。

滿洲 に於ける支那共產黨の組織亦秘密組織を有し積行的活動をなしつゝあるが、北滿滿洲にわたり、大連にも其一部を有してゐる模樣である。滿洲事變發生後蘇國は努めて事變の渦中に投ずることを避けんとしてゐるが、帝國勢力の北進はたゞに蘇國が北滿の利益を相衝擲するのみならず、延いては極東蘇領の存在を危くするに至るべきを懼れ、陰に帝國の企圖を妨害しつゝある即ち第三インターは各國共產黨に指令を發し、帝國の滿蒙經營を妨害せしめんとし、滿洲においては支那共產黨を支援して滿洲國打倒を企圖してゐる。

重油火葬設備 廿六日から使用

京城府衛生課で完成を急いでゐた弘濟內里の府營火葬場の重油火葬設備は二十六日工事を完了したので、同日から使用出來ることゝなつた、設備は現在の竈の上に重油タンクを裝置し、管を以て重油を導き噴霧器により之を飛散せしめ燃焼を完全ならしめる樣になつてゐる、從來の方法より經濟で、時間も從來の三時間乃至三時間半に對し一時間半で完全に燃燒するので著しく能率が增進されることゝなつた、本年度試驗の結果良好の場合は明年度において增設する筈である

馬鹿な目を見る 漫然渡滿は禁物
北滿の罹災同胞は 土木事業で救濟

在滿同胞の保護策に就いては本府外事課で目下調査中である、滿洲國と協力して對策を講ずることにしてゐるが、差當り北滿在留罹災同胞の保護救濟を急務とし、その方法としては道路工事その他土木事業を實施して、之等の事業による救濟の方法を講ずる模樣で、その具體策に就いては滿洲國との間に協議中であり、近くその對策の具體化を見る筈であるが、水害地方はいふに及ばず滿洲各地の實狀は今の處悲慘なるもので、漫然渡滿して途方に暮れてゐる者も少くない、從つて當もなく滿洲入りをなすことは結局身動きならぬ窮境に陷り、馬鹿を見ることになるので、この點府當局でも警告を發してをる狀態であり、移民計畫の如きは今の處全然見込みなきものとしてゐる、唯辛ふじて可能性を認め得るものは小數の組織團體移民であつて、これは來年度に於て多少の具體化を見るものゝ樣である

鐵道局が 重油動車建造

鐵道局では近距離間の旅客輸送は主として汽動車にて行ふことになり、現在三十輛近くを各線に配置してゐるが、その成績頗る良く中間列車を廢止して全部汽動車に變更する方針に決定を見てゐるが、朝鮮鐵道北線が重油動車一輛を試運してみるが、經費が蒸氣動車の約三分の一に節約の出來得ることが確められたので、七年度剩餘金で一輛を京城工場に於て目下製作すべく設計中であるが、これが成績良好であれば、蒸氣動車を動力とする現在のカーを重油動車に改造する計畫である

朝鮮師團の 入退營期日變更

【東京電話】陸軍省では經費節約のため左の如く退營期日並びに入營期日を變更することに決定、廿六日の官報で公布することになつた（朝鮮關係の分拾錄）

一、昭和五年徵集兵の退營期日

イ、第十九、第二十兩師團の歩兵（在營一年六月の者を除く）中前期入營の者は昭和七年十月十日後期入營の者は昭和八年四月十日

ロ、第十九師團の騎砲工兵科の兵（電信兵を除く）にありては昭和七年十月二十日

ハ、第二十師團に屬する兵（輜重特務兵、補助看護兵、歩兵、航空兵を除く）並びに第十九師團の電信兵は昭和七年十一月廿日

一、昭和七年徵集兵の入營期日

イ、第十九、第二十兩師團の歩兵中前期入營の者は昭和七年十二月十一日、後期入營の者は昭和八年六月十一日

ロ、第十九師團に屬する騎、砲、工兵科（電信兵を除く）及び衞生部兵は昭和七年十二月二十日

ハ、第二十師團に屬する兵（輜重特務兵、補助看護兵、歩兵を除く）は昭和八年一月二十日

一、第十九師團にあつては前樣の關係上止むを得ざる場合に限り本令に規定する入退營期日を若干繰上げまたは繰下ぐることあるべし

煙草賣渡成績

專賣局八月中旬の煙草賣渡成績は八十一萬六千七百二十一圓で前年同期に比し約六萬圓の增加で各支局別賣渡し高は京城三十萬七千四百五十五圓、全州十八萬六千四百二十二圓、大邱十六萬六千三百六十五圓、平壤十六萬二千二百七十八圓の成績である

伊川の秋蠶 掃立增加す

【伊川】伊川郡農會では今年秋蠶の掃立に極力獎勵をした結果前年の掃立六百六十二枚に比し二百三十八枚の增加を示し特に一般蠶種の便利を圖り九月十八日から郡內重要地で蠶種の共同販賣も開始する筈であり蠶種代は郡農會道地方費等の補助で一枚三十五錢に減額して配付した

電話通話區域擴張

慶尙北道安東、豐城、安東、醴泉、禮安東、忠清南道大田間及慶尙北道江口と浦項、慶尙南道方魚津間及慶尙北道浦項と青松、盈德、英陽間は何れも從來電話通話區域外に屬して居るが右の區間は何れも商取引其の他密接の關係に在るので遞信局では此等の區間を電話通話區域に編入して九月二十六日から實施することゝ致つた

東畜臨時總會

東畜では九月七日午後二時より同社に於て臨時總會を開き

一、取締役一名缺員につき補缺選擧の件

二、退職重役に慰勞金贈呈の件

を附議するが取締役には現關記令非澄雄氏が選任される筈

◇株◇米◇

各地株式後場止

▲朝取 朝新十九圓七 東新百六十二圓丁

▲大阪 大新六十二圓一、鐘新九十一圓八、日産四十二圓五、中新百六十三圓丁

各地期米後場止

下關二三、八五 名古屋二三、二五 金澤二二、二〇 熊本二三、二〇 大阪綿絲先限六二圓（一圓安）

商業登記公告

[illegible]

京城地方法院 水原支廳

商業登記公告

[illegible]

全州地方法院 金堤出張所

商業登記公告

[illegible]

全州地方法院 裡里出張所

クラブ煉歯磨

品質効力第一

歯磨界のナンバー・ワン

大 20セン・中 10セン

チブス 内服豫防劑の始祖

一度飲めば一年間チブスにかからぬ

ピリワクチンは佛蘭西國立巴里パスツール研究所細菌學部長醫學博士べスレドカ教授によりて發見創製せられたるものなり。

本劑は內服豫防劑の世界的標準品にして、單に日本のみに於て實驗せられたるものにあらず、全世界に於て最も多くの人体實驗を經て現今普く各國に採用さる。

實驗證明

京都帝國大學 動物實驗

大阪市立桃山病院 臨床實驗

北海道帝國大學 關東廳大連療病院 人体實驗

ピリワクチンの特徵

○本劑は口腔內及胃に於て絕体に溶解せず、腸管內のみにて溶解作用するものなり。

○本劑は三日間の服用に依りて一ヶ年免疫を獲得す。

○本劑は副作用絕無なり。

ピリワクチンにはこの他赤痢、疫痢、コレラ、の內服豫防劑あり

定價 壹人分 壹圓五十錢

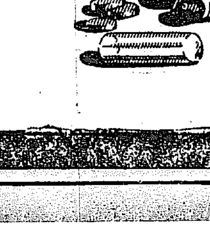

腸チブス內服豫防劑

ビリワクチン

●全道著名藥店ニアリ

大阪 東洋總代理店 稻畑商店新藥部

京城 朝鮮總代理店 新井藥房

北部版

で、之亦偶例的ではあつたが一「成る程と感じました」の一語を繰り返したものだつた、兎も角北鮮へは色々な色彩を持つ人士が過去三四ケ月の間に往復してゐるそんな人かと思はれる樣な大物が誰にも氣づかれずに去來してゐることを記者は最近はじめて知つた、風變りなところでは飛行機の訪問もあつた、間島から飛んで來て、雄基と羅津の上空を飛行し機上撮影を行つたのである、北鮮では要塞地の訪問飛行だと傳へてゐた、羅南や清津をソツチのけに訪問飛行が笑はせる…尤もこれは羅津から頼んだわけではないが陸軍機が自發的に撮影したもので、羅津では之れを參考にする積りだと言つてゐる

最後まで頑張る 悲痛なる清津府民大會
第二次築港と天圖鐵道改修達成に 四萬府民最後的の躍動

【清津特電】終端港問題に關する清津府民大會は二十五日午後七時から公會堂にて開催された、これより先『死守せよ我清津要府の士は來りてこの岐路に立つ大問題解決のため最後の五分間まで闘へ』との悲壯なスローガンを掲げて府民の奮起を促し各戸まつたく休業狀態で公會堂は熱狂せる府民殺到して場外に溢れる中に開會議長に立つ鎌士氏に二十名に選し異口同音熱烈に說くところ終端港を羅津より奪還せよ今や四萬府民は死活の岐路に立つと說に悲痛そのものであり左の如き宣言と天圖鐵道の廣軌改修、第二次築港擴張の急施を決議し、それ〳〵關係當局に陳情し更に二十六日朝國行、瀬戸、西原、張、崔五名の陳情員を上城せしめ、一方大會擴張委員の金氏は同日道廳に富永知事を訪ひ熱烈に意見を開陳し飽くまで目的貫徹に邁進することになつた

宣言　清鐵今次の羅津に於ける施設計畫は總督府の北鮮港灣に對する根本方針を覆し、多年國費を投じて今尚建設半ばにある清津港灣を無價値たらしむると同時に既往廿有餘年間、官民一致國策に順應し爲政者の公約を信じ心血をそゝぎ全力を傾到して孜々營々營き來れる府民の經濟的基礎を根底より破壞し全く致命的窮地に陷らしむるものと認む

決議　清津府民は現下死活の岐路にある狀勢に鑑み速に之を打開するの要望なる左記二項の急速實現を期す　右決議す

一、天圖線の廣軌改修を即時着工し急速完成を期す
二、清津港擴張工事の速進を期す

清津府民大會

委員連本府へ陳情

二十五日朝四萬府民を代表して入城した小竹會頭外三氏は廿五日朝先づ鐵道局を訪問、局長、工務課長らに會見して天圖鐵道の廣軌改修促進を中心として陳情し廿六日朝今井田政務總監に岡本北鮮日報社長加はり、同日總督府に內務局長その他を訪問、清津今日の失望を救ふは天圖線の改築促進を措いて他になしと衷情を訴へ總督府當局のこれに對する積極的援助を懇望した

有頂天の羅津港 終端港の謎解けるまで【C】

この頃あまり噂も聞かず、羅津へ〳〵と姿を見せぬが羅鐵の騷ぎに逆說的論者とかいふカン〳〵の清津論者があつた、しかし羅鐵部內の羅津論といふのは羅鐵を代表した幹部の意見では決してなかつた、何といつても滿鐵は大連集中主義を振り翳して邁進して來た關係上、北滿の物資を北鮮に出す樣なことは頭が自分の足を喰ふのに等しいと考へて來た、一部に殆んど個人的に調査をした者はあつたが滿鐵自體は風馬牛であつた、しかしそれが可成り世間の誤解を生み、羅鐵と羅津は切つても切れぬ仲であるかの如く傳へられ、又信ぜられて來た、臣が今言つた樣なわけで羅鐵の本體と羅津とは案外緣故が薄く、從つて一度も測量したことがない、滿鐵としては少くとも測量に一ケ年の時日を貸して貰ひたいのだが、この點羅の間にそれすら出來ないとコボしてゐる

─◇─

滿洲の狀勢が急變して、案外く早く活氣づいて來たのは北滿の鐵道網で、五線道が六線道でも、七線道でも金さへあれば鐵道は敷設された、それは間島協約以來の多年の懸案であるからである、鐵道の敷設は產業と文化の開發機關であり匪賊禍の根本策であるから無人の野を行く樣に敷設出來る中でも日本海に向つての通路が我滿洲國の國策に急がれた、それは地方港ばかりだ、北鮮の港ン〳〵敷設されるが、北鮮の港る頃りさと北鮮の人達は頭をひねくりながらも我港引寄に最後のヘビーをかけはじめた、飛行機で大連へ飛んで情勢を探る人もあつた、一方で清津を宣傳しながら羅津の土地を買付けるサかしい男もあつた、內地からの買付は殆んど羅津に集中されてゐた

─◇─

但し羅津をもつて終端港とする…の決定は二月の閣議で、犬養首相就職のもとにこの世のものになつたことを知る者は無かつたやうだ、しかし時の經過につれて、ドコからとなく嗅ぎつけて何時は羅津に密行する者がチラホラ散見された、改造社の山本社長などは『私は思ふところありてこの港を我國のすべての人々に紹介したい』…などゝ同誌八月號に羅津諷刺論のやうなものを掲げ、若干の思惑もしたとかいふ

─◇─

森興部社長には先般偶然雄基の寄合で伺つたので早速その羅津觀を叩くと、森氏は心得たもの

安東市民會 緊急理事會

【安東縣】安東時局市民會緊急理

苦悶と爆笑と狂燥 さながら悲喜のカクテール
思惑師總動員で羅津へ殺到 其日の終端港景氣

【羅南】〇〇線の終端港が羅津に決定したと傳へられ、雄基、羅津の間の鐵道敷設申請が兩鐵に許可されたと報ぜられた、二十三日の當地方は、喜びと悲みとを調合して打ち振られるカクテールの瓶もどきの騷ぎ。それどころか生命までも賭けた思惑連の苦悶と爆笑と狂躁に、時ならぬ混亂が捲き起されたものである──それもその筈羅津へは羅南から四十萬圓、雄基から四十萬圓、清津から三十萬圓の土地思惑の投資があると傳へられてをり、羅南の某氏の如き羅津に土地を有するところから二十三日の夕刻から二十四日の朝にかけて十五人の血眼のブローカーで大盛はりであつたが、この間にあつて二十四日の鐵道自動車と咸鏡自動車では貸切車は清津にも羅南にも一臺もありませんと嘆いてゐる──この日清津、羅南から羅津へ雄基へと乘り込んだ土地師、土地師、……の群はざつと自動車で六十名、ほかに清津から船で百數十名…といふ、混亂狀態を現出した

記念講演會開催の件につき協議

會議所では二十三日後二時より商議會議室で開催せられたが多田會長高橋、大津、藤井、鄭之白の五氏出席二十六日奉天に於て開催さるべき全滿聯合會に鄭之白商議評員を出席せしむることに決定し、記念事業として九月十八日の滿洲事變勃發當日を記念するため同日各地に於て一齊に記念祭、市民慰行列を

努力も水泡 同情して欲しい
小竹商議會頭の話

來城した清津代表一行中の小竹商議會頭は語る　過去廿幾年間清津府民は終端港を唯一の目標として進んで來たのです。個人の事業でも團體の施設でもすべて後日の大清津を夢みに投資し孜々として努力して來たことは當局でも認めて貰へてゐる筈です、幾多の犧牲を拂つて必成を期し、當局の意向も清津の期待と合致する如く機會ある毎に聽いてゐたのであるが、俄然急遽に羅津に決定されたことは全く寢耳に水であつた、これでは安んじて業に就くわけには行かない、國家の方針ぜひなしと言へばそれまでだが、全く意表外の今回の措置に對しては清津市民の立つ瀨がない、今回の出城は第二期修築港道と天圖改築の二問題が中心で、之れだけは何んとしても實現して貰らはなければ清津として活きて行けないので當局の同情と援助の措置を望み、その結果によつて更に對策を講ずる考へです

安奉沿線 各驛增員 匪賊に備ふ

【安東縣】安奉線の匪賊襲擊事件頻發に鑑み滿鐵では同線各驛の驛員に從業員の大增員を計ることゝなり近く安東驛ではこれが採集を行ふこととなつた

會寧機關區 投炭競技

【會寧】二十三、四日兩日會寧機關區では清津出張所機關區より田村梅吉郎技師出張通運區長監督の下に投炭競技が行はれたが十餘名の出場係員は汗みどろになつて熱心に仕遂げた入員及その得點數左の如し

▲九七三點機關方朴甲鎬▲九六〇點同河日天▲九四九點機手申金容鉉▲九四七點同任永彬▲九四六點機關李鳳德▲九四〇點同崔甲得▲九三二點同崔金岩▲九二四點機關方長和修三▲八九九點同岩永福次▲八九九點機手申岡部重雄▲八八一點同金守質（以上十二名）

咸南の山地に 將來亞麻を栽培
農家の副業に好適 帝國製麻が調査中

【咸興】安田財閥によつて統制され今や日本唯一の製麻會社として聞こゆる帝國製麻の山藤技師は二十三日咸南道廳を訪問し農務當局と打合の上廿四日甲山郡普天堡の北鮮農事試驗場に向つたが右は本年試作の結果素晴しい成績を擧げた同所の亞麻を實地調査するためで帝國製麻では行く〳〵咸南の山地帶を重要な亞麻原料の供給地たらしめ度い意向で山地帶農家の副業として耳よりな吉報である

山は招く……………內金剛百川洞

長安寺の前の橋を渡ると溪谷を名づけて百川洞といふこの溪流の上は即ち有名な萬瀑洞であるここから先は[illegible]

眞正コレラ 安州に入り込む
患者淸川江に吐瀉 署員は必死の活動

【安州】奉天から平北熙川へ歸鄕中の金某再安金永燮（二三）は二十二日發病翌二十三日安州邑で死亡したが道衛生課で檢鏡の結果眞正コレラと決定しこれが撲滅蔓延を恐れ本府から西龜衛生課長をはじめ村上總督府囑、坂田平南道衛生課長、同勅務尾形氏、平北道日石警察部長、多田衛生課長急據來安安州署員と協力し患者の立廻り先の大消毒を行ふと共に同人が途中車中で淸川江の河流に盛んに吐瀉したため安州邑北松里下流一帶の漁撈、遊泳河水の使用を嚴禁し署員總動員で警戒に奔走してをり防疫に關するビラを撒布する一方淸川江流域居住民二萬及邑民全般に亘り豫防注射を施行することゝなつた

會寧のも眞正 更に廿四日子供の疑はしい患者發生

【會寧】川一つ距てゝ會寧對岸川水卓撥附近から數日前コレラ患者が出た爲女某が死亡後檢鏡の結果二十三日眞性と決定し、會寧警察署及び邑の防疫係員等は一般の警護を加へて防疫に手配を整してゐるが二十四日更に同所より十一歳になる子供の疑はしい患者が發生目下これが檢鏡中である　因にこれに關して廿四日の夜邑事務所に各區長其他の招集を行ひ諸種の打合せをした

慶源にも怪しい患者

【慶興】咸北慶源郡慶源面鄕洞九一朱面熙（三〇）は去る二十六日發病二十三日午前六時死亡したがコレラ類病の疑ひがあり當局では檢鏡中である

平北各地に續發

【新義州】平北のコレラは龍巖浦に二名を出したのみでその後發生を見ず大體一段落と見られてゐたが二十四日新中の島に一名の發生を見るに至り更に下流龍岩浦にも二十五日一名發生し、これで四名となつたわけである、對岸の虎疫が終熄せぬかぎり今後は發生を見るであらう

各地の防疫

平壤　平壤府では安州邑內にコレラ患者が發生したのに鑑み府尹は廿五日告示を出して▲患者發生地方へは當分なるべく旅行を避けること▲生飲食は一切せぬこと▲蠅を驅除すること▲胃腸を健全にし暴飲をせぬこと▲便所、下水、塵芥箱に消毒藥を時々撒布し常に淸潔にすること　の五項を嚴守することを告知せしむると共にコレラ豫防宣傳ビラ三萬枚を作り學童、生徒、町里組合を通じ各家庭へ配附すると

淸津　コレラの猖獗によつて淸津府民は多大の脅威を受け警察當局にても防疫宣傳に徹底を期し府民全般に豫防注射を行ひはじめ海陸ともに水も漏さぬ防疫陣を張つてゐる

定平の農組 員殘黨 咸興に押送

【咸興】昨秋檢擧された定平農民組合員の殘黨再建運動の幹部二十三名は二十五日咸興地方法院檢事局に押送收容された

借金拂ひで 株主悲鳴をあぐ
解散した南浦果實 債權者に泣きつく

【鎭南浦】鎭南浦果實株式會社は昨年五萬圓の負債を背負つて解散し、その後幾多の波瀾に揉まれながら淸算人の手によつて整理中であつたが、いよ〳〵この程株主に對し一株につき二十圓の拂込通知を發したので現在の窮迫せる經濟狀態では解散後に一株の拂込は到底忍び得ぬ苦痛であるからと對策協議中であつたがいよ〳〵來る九月四日臨時株主總會を開き株主有力者數名を淸算人顧問に推し淸算人と共に債權者等に交涉し負債償還延期を圖り拂込金數回分納の方法を講ずると共に拂込額を出來得る限り減額する方法等に關し協議を行ふ事になつてゐるが一株につき廿圓の拂込を餘儀なくされる場合は鎭南浦財界にも相當影響を及ぼすべくその成行について一般の注目を惹いてゐる

優良面職員 咸興法院で 六名を表彰

【咸興】戶籍事務講習會に際し咸興地方法院では廿四日午前十時から咸南高女の同窓館で昨年中の戶籍事務優良面職員▲定平郡高山面長崔基淵▲同面書記李國政▲長津郡新南面長崔斗瑞▲同面書記韓栗牧▲咸州郡通補面長宋炯斗▲同面書記金鐘斗の六氏に對する表彰式を擧行した

戀人の奪合ひで 殺人沙汰
姉同士喧嘩を始め 聟が相手を蹴殺す

【咸興】洪原郡市南面事務所小使尹泰渭（二[illegible]）は同地安鐘德の妹尹順（[illegible]）と婚約したところ近所の韓國賢が自分の戀人だと私通關係ある如く吹聽したとて十七日朝安の妹安甲枝（二[illegible]）立合の下に韓國賢を自宅に呼び寄せて詰問中決順が弟に味方したゝめ口論となり尹、安の兩人で同女の面部を毆打した上胸部を強く蹴つたのが原因で韓決順は二十二日死亡し、尹泰渭、安甲枝の兩人は傷害致死の廉で所轄洪原署に逮捕された

二道溝の戰は 武人一生の思出
教育總監部に榮轉した 武勳輝く和田大尉

【咸興】去る四月三日出動以來百四十餘日、間島の匪賊討伐戰線を馳驅し特に西古城子では僅か五十二名の寡兵でよく六百の匪賊を殲滅し和田部隊の名を天下に喧傳せしめた和田大尉は過般の陸軍大異動で教育總監部附に榮轉、廿三日戰線から凱旋した。其武勳物語り間島入城以來頭道溝、二道溝、三道溝、馬嘶溝、老頭溝と轉戰し最近は滿洲國陸軍顧問官として太拉子に駐在してゐた、中隊の編成は米田少尉以下　部下の武功によつてわが中隊が匪賊討伐に力を盡し得たことは全く感激に堪へぬ。特に二道溝西古城子で吾に十數倍する敵との交戰は渡邊、星野、佐々木三勇士以下忠勇な部下の戰功によつて危機の二道溝を死守し得、武人として一生の記憶に殘るものである。間島現下の情勢は大體小康を保つてゐるがこの二十日頃まで匪賊の大部分はその唯一の資源たる阿片の栽培に急がしかつたので進動を停止した原因でそろ〳〵彼等の緊迫地に入つて今後彼等の動きは必ずしも樂觀を許されぬ。鎭壓對岸石建坪をはじめ各地に虎疫の發生を見、洪水多く飲料水の缺乏に惱まされてゐる狀態の發害は今後なほ加重するものではないかと同情に堪へない、なほ同氏は廿七日朝咸興驛發赴任の筈である（寫眞は和田大尉）

ドロ棒の上をゆくドロ棒
拐帶給仕を脅迫し せしめた犯人捕る

【咸興】既報、拐帶犯人、高原金融組合甥山出張所給仕金斗煥を脅迫して現金五十圓と洋服一着をせしめた高原郡下鉢面觀德里金潤局（二七）は金斗煥が高飛びしたので郷里に歸つた處を十九日高原署員に逮捕された

北青の 不納同盟 注意で解消

【咸興】移轉問題から稅金の不納同盟とまで惡化した北靑牛市場問題は廿四日に至り當局の注意に依つて稅金不納同盟は解消し全額納入濟みとなつた

咸南運轉手 合格者

平壤府崔鳳煥、咸興府岩本七五郎、興南邑金興福、興南邑岡崎又一、甲山千鳴乃、咸興府朴正勛、北靑邑李東夏、咸興府永井玄司、德源郡车榮平、咸興府光野忠八、咸興府孫斗鋼、咸興府徐允學、咸興府朱道鉉、咸興府朱頁翰、咸興府金成敏、咸興府南相丁、咸興府趙應燮、咸興府白麟鳳、咸興府金炳南、咸南邑李相濟、元山府金泳淳、元山府南承頭、咸興府金炳德▲總受驗者七十五名▲最高受驗數十回目なほ今回からコース、學科、口頭、道案の四分科の內成績優秀な科目には證明書を交附し次回の試驗には證明科目を省く便法が設けられた

明川署 稽古納

【明川】明川署では去る十七日から同署演武場で武道士用稽古中のところ廿二日午後一時から署下各駐在所員の定期教養招集を兼ね土用稽古納會を擧行し成績左の如く發表であつた
▲劍道部　一等權田稿松君、二等許準煥君、三等南與四松君、四等柳受員君、五等新地朝君▲柔道部　一等橋和君、二等蔡洙碩君、三等狩野君、四等加來君、五等李在林君

酌婦ドロン

【安州】邑栴檀里料理店劉東姫方酌婦平北鐵山郡邑內中部洞花子こと鄭岩（二五）は去る十九日前借一ケ月分三十圓きめで雇はれたが二十三日午前四時頃ドロンをきめ雇主より安州署へ手配方を願ひ出た

滿蒙博見物 清津と江陵から 三日出發京城へ 金剛山の探勝

清津　朝鮮博見物團の組織は清津旅行俱樂部及京日支局主催の下に募集する事になり來る九月三日朝清津出發京城に二泊してゆつくり博覽會見物を十分に復り歸途原より初秋の金剛山を探勝し長箭經由歸清する豫定で團體見物は府內各面の勸誘につとめてゐる

江陵　人氣の濟場へ…江陵では本社及江陵邑文局主催で金剛山探勝をかねて團體見物者募集中出發は九月三日午前七時江陵驛京城直行の豫定であり參加希望者は左の通り
往復の汽車賃及自動車賃、金剛山（但し中食代を除く）觀覽料、宿泊費等、三十五圓（會員は二十人以上とし）申込み要する場所は京城日報江陵支局と江陵邑

助浦公普校 生徒見學

江原道金川郡助浦公立普通學校生徒二十五名は二十六日午後本社を見學の上松本校長引率滿蒙博を見學した

輸城水組評 議員決定

【羅南】咸北輸城水利組合第二回評議員選擧總代會は二十一日午後二時輸城水組事務所で道地方課松次席臨席の下に開催、評議員及び補充員は左の通り決定した▲評議員―權在極、張基元、朴永渉、李應晨、李芳林、李厚主、朴永殷、李劍煥、池萬船、金炳穆▲補充員―金泰溶、朴永善、張彩天、車道敬、金葉殷、金昌郁、黃國治、朴昇極、朴東浩、車東崔、洪秀福、李秉道、張且炳、金東倫

府と學校の 土地爭ひ解決か
清德校の功績を認めて 清津府安協に努む

【清津】清津府對私立清德學校の土地所有權をめぐる紛爭については府所有權に對する府當局の措置は適法と認められるが該校の立場なり殊に多年普通學校に溢れる兒童の育成敎導につとめて來た功績は決して少くないとの見地から府側でも何等かの方法により安協點を見出し圓滿解決を講じたい意向の下に種々協議が重ねられてゐる

松村氏送局

【咸興】去る十六日以來咸興府當局反對運動に絡む背任の嫌疑で咸興署に拘束嚴重な取調べを受けつゝあつた咸興道議、咸興府議、咸興商工會長松村築三郎氏は二十五日送局身柄は咸興署に檢事拘留に附せられた

定平自彊團 發會式擧行

【咸興】特殊思想、咸南北鮮地域定平郡から自彊更生の機運を兆しつゝあるは既報の通り。過去二同郡志倫の中堅靑年と官廳當局に出席し過去の生活を自ら更生生活を樹立した修了生八十五名を會員とする定平自彊團は廿二日定平公普校で發會式を擧げた同團のスローガンは▲農事改良▲副業獎勵▲勤儉貯蓄▲風俗淨化▲生活改善▲迷信打破▲納稅獎勵▲道に『土への親み』に目醒めた善良な農村靑年が自力更生の第一歩を踏したので特に實行事項として『田畓反當三百貫の堆肥造成』『寄年生前の實行』を定め今秋は堆肥だけの『堆肥品評會』を開催するまでに機運は熟して來た

開城各普校 月謝引下

【開城】府では各普通學校授業料九十錢を七十錢位に引下げる方針で廿五日各普通學校長に對し至急兒童保護者の生活狀態調査を命じたが九月から實施することにならうと見られてゐる

咸南辭令（廿四日附）

任道屬命地方課勤務　郡屬　龍秀鳳
任郡屬命洪原郡庶務主任　府屬　林三雄
任郡屬命新興郡在勤　道屬　金能鉉
任府屬命咸興府在勤　郡屬　賀野長
任郡屬命高原郡在勤　張谷深志
命端川郡在勤　郡屬　朴吾淳
定平同　同　尹台炳
同德源　同　道正朝
同洪原　同　韓商鎬
同永興　同　金鳳爲
同甲山　同　金治德
同高原　同　金碩洙

祝新興滿蒙博覽會

朝鮮水原驛前
朝鮮運送株式會社
水原出張所
主任　寺澤捨三郎

農事試驗場長
水原高等農林學校長
湯川又夫

京畿道立水原醫院

水原邑長
梅原靜雄

在鄉軍人會水原分會長
橘田實平

開城蔘業組合

惡道路の釜山に
五十五萬圓で大鋪裝工事
幹線道路を四期に施工
面目全く一新せん

【釜山】釜山府が曩に申請中であつた工費五十五萬圓の道路鋪裝工事は二十三日附をもつて認可と決定したので直に實施の認可申請の手續きをとつた、鋪裝工事の概要は全體を四期に區分し本年度より昭和十年度までの四ヶ年繼續にて第一期大廳町通り第二期釜山驛前より辨天町第三期長手通り第四期草梁以北釜山鎭迄としこれによつて多年懸案の第一の幹線道路として知られた惡道路の面目が一新されることになつた

高靈郡の二架橋
急施を陳情
一般も熱望

【大邱】慶北高靈地方多年の要望である雙林面內們會川と達城高靈の郡界洛東江兩架橋工事速成につき正部又一、鄭雲興の兩氏は二十四日上道伊藤內務部長、秋月土木課長に陳情するところあつたが前記兩橋は大邱より高靈を經て南は陝川西は海印寺、居昌、南原等に通ずる要衝に當り道內の第一の交通路を有するだけに慶南北地方民から速成を非常に待望されてゐる

京仁道路の改修陳情書
仁川府政振興會から
船渠問題と共に提出

【仁川】府政振興會理事會員增井榮治氏他數氏の手により起案中の京仁道路改修陳情書はこの程完成さきに作成された仁川ドック擴張陳情書と共に今明日中に府政振興會正副會長外一名都合四氏により本府及び各關係要路に陳情される事となつた而京仁道路改修陳情書は左の通り

京仁間國道は曾て一度改修せられしことあれども爾來僅かに沿道面民の賦役に依り臨時砂利敷を行ふに過ぎざる爲め路面凸凹損壞甚しきのみならず幅員狹隘にして而かも急勾配急彎曲路多く車馬交通上の危險且つ不便少からざるものあり

抑も港灣の設備は其の後方地帶に通ずる交通機關の發達に依りて初めて之れが使命を全うし得べく而して近時文化の進歩に伴ふ自動車輸送の發達は必然的に一般道路の改修と幅員の擴張を要求する趨勢にあり殊に我京仁道路は半島第一の外國貿易港たる仁川と大消費地にして政治の中心たる京城とを聯結する本道交通の大動脈線にして獨り京仁兩地の利便に止まらず地方產業開發に貢獻すべき使命を有する重要交通路なり蓋京城に集中さるゝ物資に更に地方に分布せらるゝ現狀にして最近京城の卸商聯盟商工聯合會等が本道路を利用し鋭意の努力を以て仁川港經由貨物の運送及び運賃の輕減を圖らんとしつゝあるが如きは其の重要性の一端を窺ふに足るべく今や本道路の大々的改修は一日も忽にすべからざるものなりとす

仄聞するに當局亦此の點に留意せられ道路改修の計畫を有せらるゝが如し果して然らば道は須らく叙上の希望を達成するに止まらず實に失業に因り生活に喘ぐ多數窮民を救濟し得るを以て窮民救濟事業として亦適切なるものと思惟す

然るに本道路の幅員は京城永登浦間十五間として着々工事を伸展せられつゝあるに不拘永登浦仁川間は頗る小規模にして幅員の如きも前者の半に過ぎざるべしとの風說あり萬一然りとせば本道路の使命を全うするに足らず必ずや近き將來に於て更に改修の要に迫るべきを以て宜しく前者と同樣の幅員に改修せられ中央車道の如きも相當なる幅員を鋪裝せられ度切望する次第なり

希くば時代の趨勢と本道路現下の實狀に鑑み速に御計畫の實行を期せられ度及陳情候也

金泉の商工會
議員の改選
定款も改正

【金泉】金泉商工會は創立以來十年を經過し其の活動も內外に認めらるゝに至り會則の改正を必要としたので去る十六日の評議員會で新定款を議決し二十日より實施することになり九月十八日新定款による第一回の選舉を行ふことに決定し九月三日より五日まで事務所で選舉人名簿を關係者に閲覽せしむる事になつたが會の隆昌と共に選舉に對しても一般が興味を持つやうになつたことは金泉將來の爲に祝福すべきである

一面一校完成
中峯川昌原郡守談

【馬山】上南面砂防工事、學校問題等重要案件を携へて上道歸任した中村昌原郡守を訪へば大要左の如く語る

上南面の砂防工事は、禿山の綠化、努鉤の撒布及び年々知らずくの間に深つてゐる馬山灣への土砂流入の損失を防ぎ一石三鳥ともいふべき事業であり大いにその必要を說いて來たから大丈夫だらう熊東面晉洞學校も認可されたがこれで本郡における一面一校半島も完成し、形式は整つたから今後は質の向上に向つて努力するつもりだ

大邱の慰問金募集

【大邱】大邱婦人會、德山大邱分會、赤十字支部、愛國婦人會等の諸團體が聯合して滿洲國に出征中の將兵慰問の爲め一般府民から慰問金を募集することに決し不日大邱婦人會の婦人會館に於いて中心となつて街頭の第一線に立ち十一萬府民の愛國心を喚起することとなつた

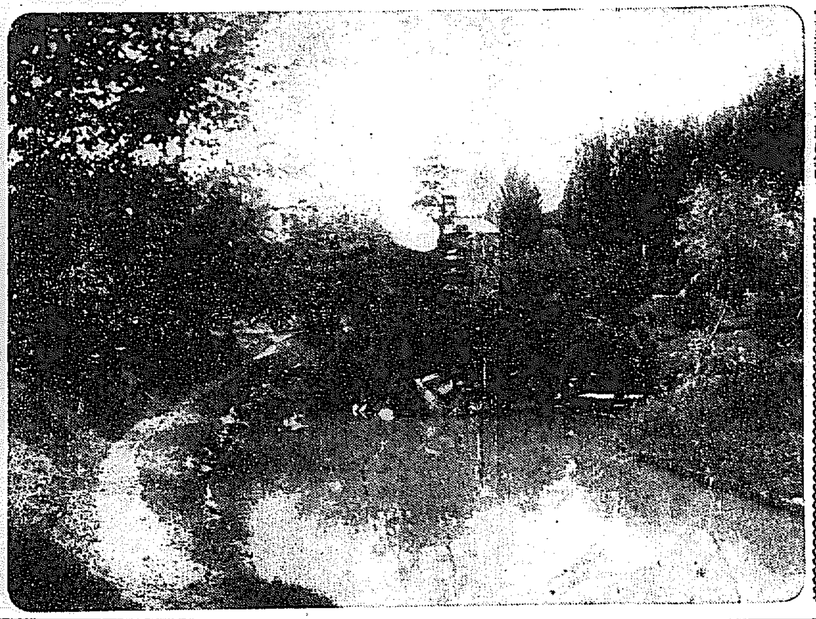
秋淺き溫陽公園

大邱附近の綠化運動
計畫具體化

【大邱】大邱府を中心とした綠化運動は愈よ具體化し期成會の生れたことは旣報の通りであるが府當局では市街綠化のため目下その方法を研究中であるが現在府の街路樹木數は僅に九百六十二本であつて道路の總延長は一萬一千米であり府ではせめて市街幹線道路の兩側だけでも植樹をしたいといふてゐるがこれに要する樹木は最底限度五萬本で一萬圓を要しかりにプラタンスを植込むにしても五萬本を必要とし昨今の如く財源涸渇の折柄一ヶ年では到底實現の見込がないので先づ五萬本位を三ヶ年或は五ヶ年位の繼續で行ふべく目下府土木係では具體案の作成を急いでゐる

窮救事業費
忠北道の割當額
ざつと三十四萬圓

【清州】府民救濟事業費が臨時議會を通過決定の上は第一期救濟事業費として本道に振り當てられる事業費は直轄工事に於て道路十萬圓、河川二十萬圓、金山道路二萬圓計三十二萬圓外に國庫補助二萬圓を合せて總計三十四萬圓でいよく決定の上は地方費事業起債に關して臨時道評議員會開催の要あるをもつて道では九月中旬會議開催の予定で目下その準備中である

仁川產道利用組合
創立について第二回協議會

【仁川】產業道路利用組合に關する申込期限は旣報の如く該利用組合創立に關する諮問私案に對し加藤氏の反對出で一頓挫を來したが一部修正を加へられた該組合創立具體案に關し各關係業者は二十六日午後三時仁川武德館に會合再度協議を遂げた

水同郡下の道路改修方
地方民から急施方陳情

【濟州】局限京釜線に沿ふ天安大邱間一等道路中本道區域に屬する永同沃川兩郡のうちで永同黃澗間は曾つて大正十三年の同地方旱魃の際その救濟事業として開鑿されたが秋風嶺黃澗間二里餘、永同深川間二里餘および沃川深川間四里餘の箇所は當時同時に施行される筈のものが經費の關係で後廻しとされその後同地方民の熱烈な要望があつてもまた實現の域に達せず今日に及んでゐるが右兩郡は數年來の打續く不作のため疲弊困憊し [illegible]

震災記念日と馬山

【馬山】來る九月一日は我國の忘られぬ關東大震災の九周年に相當するので馬山府では當日は午前六時半から馬山神社で國民精神作興運動を行ひ自力更生の祈願をすることゝなつた

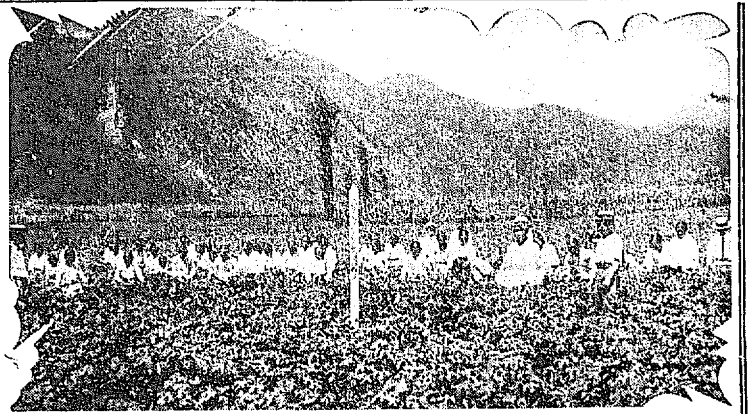

☆☆☆☆☆☆☆☆☆☆☆☆☆☆

兩班村の婦人棉作共同作圃

【大田】婦人と密接な關係を有する棉作の婦人共同作圃は管內四十ヶ所八町四反四畝、耕作人員八百四十二名に達して居り非常な好成績を揭げ婦人勤勞の價値をなしつゝあるが就中北面池湖里の共同作圃は三反一畝步七十餘名の婦人によつて本春四月來共同作業を續けて從來男子は兎も角婦女子の外出すらまれに見る弊風で勤勞など夢にも見られない狀態であつたのを郡當局の指導よろしきと部落民の自覺と相俟つて本春四月以來總出勤育度の努力をもつた農村婦人の勤勞を示してゐる（寫眞は同作圃の棉作摘作業狀況）られてゐるがこの部落は宋一族の兩班村として

☆☆☆☆☆☆☆☆☆☆☆☆☆☆

高興村工事入札

【高興】高興小學校は本年一月全燒以來亂合寄附者と當局の獻身的努力の結果豫定通り竣工し本月上旬組合に引渡しを了したがその附屬建物の廊下及びコンクリート造りの門柱は郡合で建築を延してゐた處去る廿一日組合員中の工業者に對し競爭入札を行ひ、二百十圓で森山喜太郎氏に落札した

棉の實粕や實穀で牛の肥育
平壤肉を壓倒しようと
全羅南道の大馬力

【木浦】棉實粕及び棉實殼による牛の肥育試は米國で研究され良績をあげて居り木浦には日鮮製油工場で肥育の用料は充分にあり又濟州島には所謂濟州牛が志願してゐるので米國の例にならひ棉實粕及び殼による肥育試驗をすることゝなり、濟州畜產組合と木浦府とでその試驗中であるが試驗三週間にして丸々と肥えた牛に育ち上り燒柵外の成績を示したが將來は平壤肉に匹る肉を鮮內に供給する意氣込みであり組合又は個社組織によつて肥育及牛肉販賣の產業が木浦に起り木浦肉として現れるに至る模樣である、なほ現在の深題に於ては小賣值段四十五錢の見當である

仁川商議戰
いくらか色めく
十一氏立候補を届出づ
まだ定員に不足

【仁川】商議選擧戰は期日僅かに五日に迫り深見貢市、永井平太郎、村田伊今井猶三、宇都宮喜藏、今村建郎、代田密治、三戶守三、土井喜七、金顯燦、李珪桓の十一氏は廿六日まで正式に立候補を届出で戰線漸く緊張の度を帶びて來たが出馬確實と見られてゐる太田忍、今井省三、中嶋卓藏、田中常松、鄭世澤、韓聖根、金容爽、吉本源介、金洪生、村尾惠助（新規）の諸氏及び前都選擧による吉田氏を合しても定員に不足すること二名の二十二名に過ぎず目下引退を聲明してゐる永井時吉、南方新一兩氏始め新顏組の出馬は一般から期待されてゐる、なほ中村喜兵衛氏は出馬を斷念した

內鮮融和宛然一家族の鬱陵島
歷代知事中始めて觀察した
金知事の土產話

【大邱】慶北歷代知事中鬱陵島を巡視したものがないその鬱陵島を初巡視して二十二日歸任した金知事は左の如く語る

鬱陵島は常に海が荒れるのでよほど天候に恵まれないと容易に行けないが今度は幸ひ海路にめぐまれ無事に視察が出來た四日間に亘つて親しく島內を見廻つたが全面四方里一小島で兩も海岸は悉く斷崖絕壁その上中央地帶は山林で耕地は僅かに五町步しかなく水田にも乏しいのでトウモロコシや馬鈴ジヤガイモ麥を耕作し島民の食料は主にジヤガイモである人口一萬一千でこの耕地狀態から見て人口が少し多すぎるし漁業もあまり盛んといふほどの設備がないので內鮮住民の生活は可成苦なものが多い、牧畜は相當盛んであつて農家三千戶に牛は二千頭以上ある、なほ私が心強く感じたのは島民は擧げて一家族の如く內鮮人の別なく融和してゐる事で

てゐるが內地から研究のため見習者も來島し池田工學士も指導役として來島製鍊の方法も改良し最近五月間の探金價に七千五百圓により開業以來の記錄を示した

有信鑛業の好績

【天安】成歡有信鑛業社のドレーヂヤ採金は連夜兼行の作業が續け

釜山の下水工事
通常豫算に計上し、繼續年度を繰り延べてもやる
杉山府理事官談

【釜山】旣報、釜山の第二期下水工事案の五十萬圓三ヶ年繼續事業が問題となつた爲め府では目下研究中であるが右について杉山府理事官は左の如く語つた

總督府の內示で得た第二期下水案が全く絕望とすれば府の土木計畫に一頓挫を來し一部計畫の變更を餘儀なくされる譯であるが差當り下水工事案の實現を期する必要上八年度通常豫算に計上したいと考へてゐる、これがためには或は完成年度の延長或は工事豫算の內容に幾分變更を來たすかも知れないが止むを得ない事である

朝鮮酒の釀造講習會
馬山で開催中

馬山府朝鮮酒々造組合主催の朝鮮酒釀造講習會は去る二十二日から中央酒造場で土田府技手及び草

菊牡丹かとりせんこう
よくきく　もてと
中田道國神阪大市戸神　社會式株造製劑虫殺國長
部理代鮮朝　城京　店商吉友森社會式株　店支城京

平南の體育大會
來月十一日

【平壤】朝鮮體育協會主催第六回平南道體育大會は來月十一日午前九時から平壤府公設グラウンドで擧行することに決定した競技種目その他は大要左の通りである

▲競技種目百米、二百米、四百米、八百米、千五百米、五千米、八百米リレー、千六百米リレー走高跳、走幅跳、三段跳、槍投、砲丸投（十二ポンド）圓盤投、府郡對抗リレー（千六百米）▲申込期日八月末日まで、場所平安南道地方課內平安南道體育協會宛、方法往復ハガキ（參加料用）に參加種目職業住所氏名年齡を明記▲參加料徴收せず

【平壤】朝鮮陸上競技大會は來る四日午前九時鐵道學校グラウンドで開催することに決定した

大田鐵道
大邱と同車
征覇の旅へ

【大田】本社主催全鮮野球爭覇戰に忠清道を代表して出陣する大田鐵道は本春以來陣容を整へた新メンバーにより猛烈な練習を續け好守健棒炎天下に鍛へあげた腕を撫して戰の日を待つてゐた同軍は二宮監督、吉原本社大田支局長引率の下に廿七日午後三時三十分發急行列車にて征途につくが當日は多數の應援團が見送する事になつた

けふ午後征途へ
必勝を期す大邱の選手

【大邱】苦戰を物ともせず必勝を期して猛練習を續けてゐた全大邱軍は愈々全鮮の覇權を目ざして今廿七日午後二時發列車で京城に向ひ本社主催の全鮮野球爭覇戰に華々しき活躍を試みるな一行の京城の宿舍は旭町不知火旅館である

8—2　平中快捷
對龍中戰

【平壤】平中同窓會主催龍中倶樂部對平中倶樂部野球戰は廿五日午後四時半から平壤鐵道グラウンドに於て島田平中校長の試球で開始平中倶樂部の先攻、早瀬（球審）淺田平松（壘審）で開始平中倶樂部一回に六點を先取し三回二點を加へたのに對し龍中倶樂部は八回に二點を得たのみで八對二で平中倶樂部大捷、同六時閉戰した

中	國田田木浪田兆濱澤
龍	伊和西岡大前平光野 9652413 98
中	島口林隆田田川澤刀（兄）（弟）
平	五通若齋內內小西伊 648731592

3—3　警友惜敗
對遞友戰

【咸興】廿三日午後四時咸興高普球場に開かれた警友（道警察部）對遞友（咸興局）の軟式野球は三對三で補回戰に入り八回裏二死後遞友ホームランで一點を加へ快捷した

茂山リーグ戰

【茂山】廿二日茂山公立普通學校校庭で郡廳、營林署、地方野球チームとの間に野球リーグ戰が行ひ妙技百出觀衆を唸らせた今二十三日は郡廳對地方チームの決勝を行ふ當日のスコアーは左の如し

郡廳4A―營林署2
地方チーム2―郡廳4

全州軍は廿六日出發

【全州】本社主催第九回全鮮野球爭覇戰に出場する湖南優勝チームオール全州軍は二十六日午後四時五十五分全州發列車で征途につくと事題つた

鎭南浦陸上競技大會

【鎭南浦】體育協會主催第三回

大邱公市の白米値下げ

【大邱】大邱府公設市場では二十五日から白米小賣値段を十五キロにつき五錢づつ値下げした

道當局南氏を講師として、技術に重きを置き廿七日まで授習すると

大邱の地震
同地方では珍しい强震

【大邱】大邱測候所觀測によれば二十五日午前一時九分四十一秒より約四十七秒間珍しく强震があつた、地震と共に戶障子明り地鳴りを伴ひ、明かに人々に感じたが、同測候所觀測は同測候所としては極めて少數であつた何分深夜のことゝて、感じた人は極めて少數であつたが大邱測候所ウキヘルト地震計には明かに感震された今地震計によりて得たる要項を錄くれば左の如し

▲發震時二十五日午前一時九分四十一秒▲初期微動繼續時間三秒五▲總震動時間四十七秒▲震度微▲性質急▲震源地大邱を去る北方二十六粁（約六里半）

忠南北郡守會議

【大田】忠清南道の郡守會議は九月上旬道廳會議室に開催と決定した

【清州】忠北道郡守會議は九月八九兩日間道會議室で開催に決定した

馬山雜俎

◇…撒水自動車…馬山府にける撒水自動車は愈よ來る九月一日から活躍することゝなつた

◇…棉作狀況…馬山府內の棉作付反別は十六反で前年に比して二反の增加であるが、これは水不足で畓の植付不能箇所に植付けした結果で、生育狀況は良好收穫豫想は前年より二石增の十五石の見込

◇…秋蠶掃立狀況…最初の計畫三千枚を危ぶまれてゐた昌原郡の秋蠶掃立は關係の斡旋により入氣出て立ち計畫通りに運ぶ豫想で郡當局では大喜び

◇…昌原郡では…當十五ヶ邑面の事務監査を來る二十六日より開始する

人の動き

▲宮川長助氏（新任巨濟漁業組合理事）廿五日挨拶に本社釜山支局來訪

▲木谷慶南山林課長　廿五日出張より歸任

▲山野三郎氏（慶南府慶尙南道勸業部長）廿四日光州赴任地へ

美容　セシクヨシン

夏でも廿四時間は美しさを保つ珍らしい白粉の出現!!
丸の內美容院主　山野千枝子

これは白粉の生命ともいふべき粒子の狀態に革命的の研究があるためですが、實際附けてみますと、まるでキジまでしみ込んでしまふかと思はれる位シツクリと肌に落つきます。かういふ具合ですから濕化粧の時でも從來の白粉の樣に流れ落ちて淡くなつてしまふといふ樣な心配は全然ありません。況んや汗ぐらゐはどんな汗でも文字通り大丈夫で、この白粉さへお使ひになれば、夏のお化粧で私達の一番困つてゐたお化粧崩れからは完全に解放されるわけです。

日ヤケ止としても

これは或る理學博士から伺つたのですが、「日ヤケ止專用に作られた舶來のクリームよりもこの白粉の方が日ヤケ止としても遙かに勝つてゐる」とのことでしたが、私も實驗の結果、明色美顏白粉は日ヤケ止としても非常に勝れてゐることをハッキリと認めることが出來ました。

何これ迄の白粉はよくムラになつたりヨレたりしますので附け方にも餘程技術を要しましたが、この白粉は誰方がお附けになりましても面白い程スラ〳〵と美しく附きますから、お化粧に就ての苦心など少しも要りません。

試用して驚嘆

より良い化粧品を皆樣に御紹介するのは私共の務めと思ひますので、私は新しい化粧品が現はれる毎に、必ず一度は試驗してみる事に致してゐますが、最近明色美顏白粉を試驗した時程感心した事はありません。感心といふより寧ろ驚嘆です。初めて試みた時など刷毛を使ひながら本當に自分の眼を疑つた位でございました。

從來とまるで違つた美しさ

明色美顏白粉を使つて最初に感じるのは非常に濃く美しく附く事です。それは〳〵面白い程美しく滑く

三日間でも美しさを保つ

餘り勝れた白粉なので、私は年々、職業婦のそれぞれ異つた五十人近い方々にお願ひしてこの白粉を試して頂きましたが、申し合せたやうに「こんなに綺麗に附く白粉は見た事がない」といふ報告です。中には「明色の固煉白粉でお化粧してから歸宅したりなどしてゐて三日間も入浴しなかつたが三日經つても美しさが保つてゐなかつた」といふ驚くべき報告を寄せられた方もあります●

明色美顏白粉は水白粉でも、煉白粉でも從來の白粉に比べて實く程

山野千枝子女史（右）と井上雪子孃

モチがよいのですが特に固煉白粉は私の綿密な試驗によりましても少くとも廿四時間は確實に美しさを保ち、それに時間が經てば經つ程益々美しさを增すといふ本當に珍らしい白粉です●

汗にもアブラにも絕對大丈夫です

何故そんなに保ちが良いかと云ふ

附きます。それで白粉もごく少量ですみ大へん御經濟ですが、それよりも不思議なのは、この白粉はいくら濃く附いても、從來の白粉の樣なワザとらしさや不自然さが少しもなく、透けるばかり艶麗に、しかも上品に、まるでキジから輝くやうな溌剌とした明朗さにお化粧の上る事です。これこそ皆樣が久しく望んでゐられた本當の近代美です。

これこそ全く白粉界の革命！
何といふ良い白粉が出來たものでせう！

近代科學が生んだ劃期的の白粉として未曾有のセンセーションを捲き起してゐる明色美顏白粉とはどういふ白粉か？前揭山野女史の實驗談で大ていお解りの事と思ひますが、尙此白粉に就て美容界の大立物、山上、尾川、椈の三女史も次のやうに語つてゐられます（一記者）

全く理想的の夏の白粉です
大阪美容女學校長　山上くに子

夏分にはどんなに良い白粉を使つてもすぐお化粧崩れがいたしますので、私共も永年苦勞が絕えませんでしたが、明色美顏白粉のおかげで、この苦勞も全く一掃されました。從來の白粉では絕對に見る事の出來ない、あくまで明朗な溌剌とした近代美！どんな汗にもアブラにも決して崩れず崩れない保ちの良さ！これこそ私共が待ちに待つてゐた白粉です。とりわけ夏の白粉としてどなたにもお勸めいたし度いと思ひます。

有難いの一語！
近代美容研究所　尾川知子

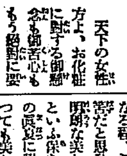

天下の女性方よ、お化粧に對する御懸念も御苦心ももう絕對に要らない事になりました―と、私は大聲に叫び度くなるくらゐです。職業柄、これまで隨分種々な白粉を使ひましたが、これくらゐ美しく附く、これくらゐ保ちの良い白粉は全く初めてです。どなたがお用ひになつても思ひのまゝにスラ〳〵と美しく附きますから、素人方でも、お化粧に就て御苦心は少しも要りません。只、有難い！といふ一語につきます。あまりの美しさ、あまりの保ちの良さに只驚くばかりです。

輝かしい白粉界の革命
パール美容院　椈つや子

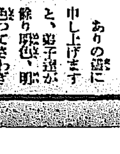

ありの儘に申し上げますと、弟子達が餘り喜色、明色つてさわぎますので私も試してみたのですがなる程、この白粉なら評判になる筈だと思ひました。お化粧上りの明朗な美しさもさる事ながら、何といふ保ちの良い白粉でせう。この良さに朝お化粧すれば夕方になつても美しさが少しも崩つてゐない、といふ今までの白粉では一寸想像も出來ぬやうな保ちの良い白粉です。これまでさん〴〵なやまされた夏のお化粧崩れから完全に解放される喜び！これこそ眞に白粉界の革命であると申しましても決して言ひ過ぎではないと思ひます●

記者附記

この革命的な品質に比して價格が非常に廉いのも一大特長です明色美顏白粉（練白、肌色）水白粉（練白、肌色、黃肌色）は各一個三十錢、固煉白粉（練白、肌色）一個四十五錢。

▲既に一般小賣店に出てゐます

あらゆる點にかて私達の日頃からの理想が悉く實現された明色美顏白粉！これこそ確かに白粉界の革命です。

祝新興滿蒙博覧會

東京支社扱

トバタ 船用陸用 發動機

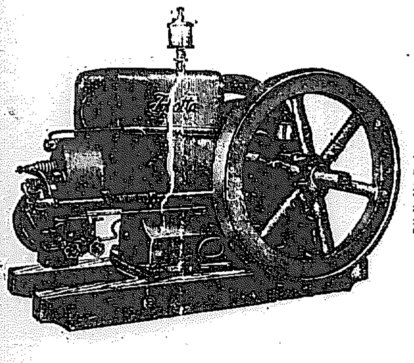

陸用
一馬力半ヨリ十馬力迄各種
揚水ポンプ
二吋ヨリ八吋迄各種

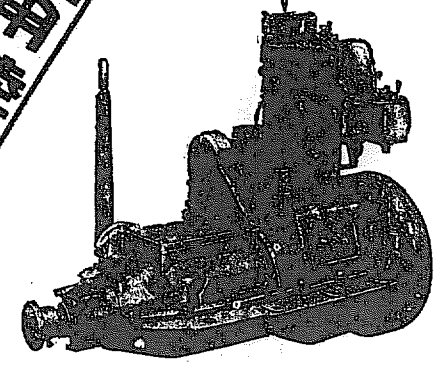

船用
一馬力半ヨリ十五馬力迄各種

一手販賣店
三菱商事株式會社京城支店
京城府南大門通二ノ一
各地ニ特約販賣店アリ

ヤマサ醤油

品質日本一

夏!!
海!!
海岸
新しい魚
美味しい醤油

宮内省御用達 ヤマサ醤油株式會社

君が代

(しら毛ゞ赤毛染)

君が代は
どんな白毛赤毛も髪洗ひせず、すぐ染る、永くはげず、毛を傷ずくせ毛チヾレ毛が直る 是非一度御試し下さい。

全國藥店にあります。

黒髪の美!
しら毛
赤毛染に
君が代を!
自然の艶やかな
黒髪となる

徳用新小 二十錢

定價 新小 二十錢 特製 四十錢 徳製 五十錢

本舗 山吉商店
東京淺草區田町
電話淺草二八八一〇、二八八〇番
振替東京一九三七二番

レーベン

強脳強精藥

岡山・和田・伊藤各博士證明

◇最新製法書進呈◇

斯くして得たる頭の冴えと健康美

灼熱の暑さに人一倍の仕事をするには どうしても頭の養生が必要! 今、強脳強精劑中の王者と謳はるゝレーベンの愛用こそ眞に私達の望む男性美の持主であります

(錠數)五十錠、一圓、二圓
(價)三圓、五圓、十圓
(各藥店にあり)

─(効 能)─
頭のボンヤリする人
物忘れする人
根氣のない人
考のまとまらぬ人
神經衰弱の人
ヒステリーの人
頭痛のぼせ性の人
便秘めまいの人
腰付かれぬ人
性慾の衰へた人

東京市日本橋區本町二丁目三番地
中南定太郎藥房

新發賣

森永創作の
チューブ入
夏のチヨコレート

今日迄創り得なかつたものが初めて完成されたのです
創るものの喜びをすべての人々に!

一個十錢 (二五瓦入)

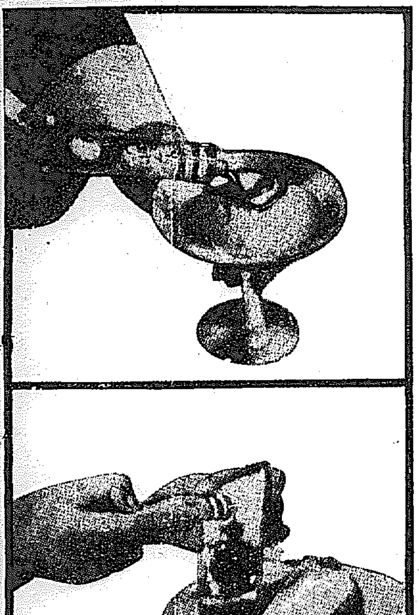

アイスクリームにかけて喰べるとすばらしいチヨコレート・サンデーが出來ます

★パンにつけるととても美味しく召上れます ぜひお試し下さい

御家庭に 携帯至便 御旅行に

森永ソフトチヨコレート

THE PIONEER CHOCOLATE MAKER OF JAPAN

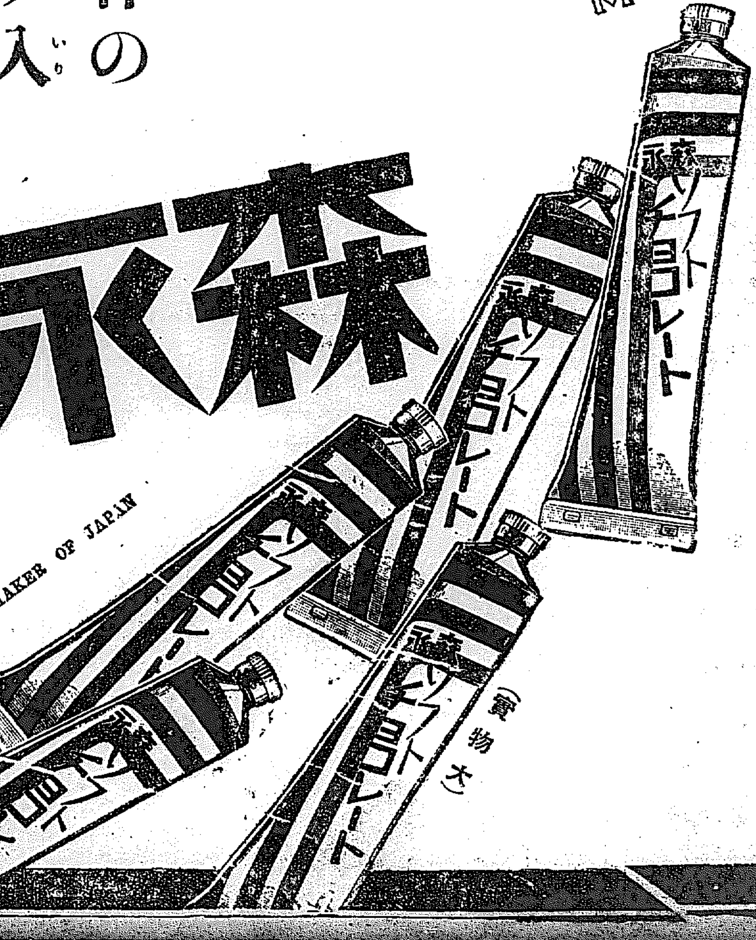

(實物大)

森永製菓株式會社

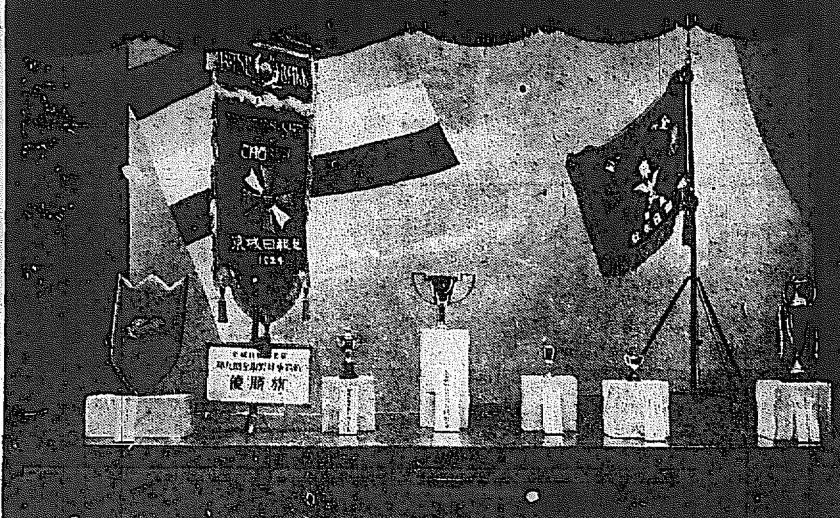

緋の大旆やカップ

三越のショーウヰンドーに飾られ行人の目を惹いてゐる

衛生展の開催で官廳や商店を騙る
李王職にまで魔手をのばす
舞臺は丁子屋ホール

失業、ルンペン、殺人的不況にあへぐ昨今大京城の屋根の下に次から次へと展開される犯罪の渦中にこれは又厚かましい大詐欺が六月以來もつともらしい名刺を振り廻し堂々と、本府、道廳、府廳の名も麗々しく趣意書の如きものまで配布して、デパートは丁子屋のホールで衛生展覽會を開くのだと官廳方面に道や府の衛生課長をも煙に卷き李王職はじめ各官廳から藥店にまで手を延ばし大金を詐取せんとしたが先づ丁子屋に怪しまれ遂に被害者からの屆出により當局の活動を見るに至り一方犯人は逸早くも風をくらつて逃走した事件がある

丁子屋と約束の後 各所を歩く
家庭と衛生社主幹

京城府內竹添町二丁目に居住する月刊雜誌家庭と衛生社主幹と名乘る宮井某は去る六月はじめ丁子屋の階上ホールに於て衛生展覽會を開催すべく同デパートと交渉して當時丁子屋としては該會に要する百五十圓丈を提供して貰へば奉仕的にホールは貸與する旨を答へ談話がまとまつたのであるがその後宮井は、直ちに趣意書、家庭と衛生社主幹と記した名刺と本府、道廳、府廳各衛生課等、後援と麗々しく印刷した趣意書まで作成して府內各官廳や藥店等を訪問して衛生展覽會の趣旨を解き寄附を求めたり、李王職に行つては丁子屋の名をかたり、三百圓を要求した事實があり、丁子屋では李王職及び各方面からの續々として問合せを受けた事から事の意外に驚き商店では宮井が美名にかくれインチキ行爲を敢行する事を漸く感知してホールの貸與契約をこの程取消したものであり宮井が持參した名刺の住所番號本町六九五番も甲子俱樂部のものである當局では、廿五日午前十一時頃被害者たる府內藥種商某氏から同人取調べ依頼の申出でによりたゞちに極秘に活動を開始したが共犯もある模樣で同人は逸早く風を喰つて姿をくらましたのではないかと見られてゐる

最初から謝絕してゐた
周防衛生課長談

周防京畿道衛生課長は右事件につき次の如く語る

六月初めその男が私に面會して衛生展覽會をやるが衛生出品を寄贈してくれと申し込んで來たので、ちよつとその頃外に衛生出品をやつてゐた折ではあり斷つた、ところがそれでは何百圓かを後援としてくれと申込んだので少し變な奴だと思つてゐたそれも拒絕した實は先月もその詐欺にかかつたと私の處にいつて來た人が二三あるから段々と追及を相手どつて詐欺をやらうといふんだから僞僞のしたたかものだな……と苦笑してゐる

藤公の餘榮
畏くも大香爐 御下賜の內議
春畝山博文寺に

【東京電話】伊藤公が斃れて今年で二十四年目で京城では公の英靈を永へに慰めるため京城府內奬忠壇に春畝山博文寺を創建することになり公と緣故深き兒玉秀雄伯等が發起となり各方面より寄附金を集め總工費約四十萬圓で起工中のところ最近殆んど完成したが畏きあたりでは來る十月二十六日が故公の命日であり落成も略ぼ完成の趣を聞召され、當日を期し銀器（多分大香爐）を御下賜あらせられ公生前の功勞を嘉せらるべく內々御詮議中である、兒玉伯は右に就き二十六日午前十一時宮內省に仙石宗秩寮總裁とも會見したが、或は各皇族方よりも銀器（花瓶）等御下賜遊ばされるのではないかと拜承する、御下賜の曉に依れば右御下賜の大香爐は既に東京美術學校に御下命あり同校ではこの光榮に浴し御日に間に合ふやう頻りに製作を取急いでゐると

緋の大旆を目指して（終）

地方隨一の惑星 武者振り立つ大田
雪解の頃から鍛えに鍛えて
闘志滿々駒を進む

中央に肩を並べて出場合圖を待つ十三軍を範圍に見立て、龍山、遞信の一、二軍について大物喰ひで通る京龍を『アナ』だといふならば地方から乘出した七チームの中京龍について危險性を多分に持つ推薦された大田鐵道は忠淸南北から輿望を荷つて選ばれたけるであらう、京龍と大鐵は中央と地方にこそ別れてゐるが、チームの上に漲る氣分において頗る相似符つた點を見出す、今京城にダークホースの名を冠にする京龍が去る日以後、剛大の二强剛を見事撃破したのは物凄つた、打擊力よりも守備を誇る固い守備陣よりも更に京龍軍に漲るはち切れさうな旺盛な意氣そのものが最後に凱歌を揚げさせたと知るであらう

×

今かの地の名聲をかけて堂々出でた大田鐵道がまたこの京龍の向ふを張る誠に元氣溌剌の快チームで守備に打擊にこれといふ特長も持ため代りにその一球一打悉く躍動の塊といつた快じいナインの勢揃ひである、本大會には既に數度馳せ參じたが優勝惠まれず本年の第一回戰には慶尙南北の强豪龍頭を通過しており地方切つての荒武者が固い結束のもとに眞向から凄じく攻め立てるのだから如何なる風雲を捲き起してファンの手に汗を握らせるであらう、アナそしてダークホースの大田鐵道はそれだけ底知れぬ潜在力を包藏してゐるのだ、なにしろ本大會への準備のため、二宮監督指揮のもとに今春雪解けの頃から猛練習をとげただけあつて守備も打力も鍛えに鍛えあげたあざやかさを持ち、特有のねばり强さで押して行く戰ひぶりは

大會參加章

本社主催第九回全鮮野球爭覇戰に出場の十三チームのナインに贈呈すべき大會參加章は寫眞の如く美麗なものが出來上つた

再興の意氣昂く 四度出場の新義州
好守ともに確實な好チーム
本年の活躍は如何

昭和四年の第六回大會以來年々出場してガッチリしまつた好チームとしてファンにお馴染みの多い全新義州チームは今度こそ意氣ふく充解するところ熱心な地元ファンの鞭撻と選手の自發的協調によつて更生し眞に溌剌の氣分横溢して四たび晴れの舞臺を踏むことになつた しかも一度ならずたとはいへ互に相知る選手が一團に固して月餘にわたる猛練習をして來たのだ、その一揃した氣分に盛り立つ一軍の活躍こそみものであらう

×

一軍のメンバーは、バッテリー東小ロー三好の陣構だが、東は球捌きの老巧で名あり、小口は巧緻の顛調的な投球で顛著の特長あり三好は回然した陣ますく冴えて何人も不可のあるはずがない、內野は一壘服部の重厚、二壘今西、小野の老練、三壘網戸山、遊擊遠藤の元氣いづれも關環には僧いほどの名手であるが外野に至つては金澤以下古田、藤部の多士濟々の諸豪揃ひしかも老錬無比の蓮着な選手が攻守にすさまじい勝ひを見せてゐるのは恐るべきものがある

×

鮮滿國境に新興溌剌の意氣をおいて新鋭を誇るオール新義州が再興の意氣に燃えて眼晴明なプレーを展開する頼々しい勇姿、われらは待望して彼らを迎へよう

廢娼運動の爲 樓主の娘が家出す
娼妓に宣傳したのを叱責され
平壤美人樓主の娘

【平壤特電】平壤賑町遊廓美人樓々主小林梅平氏の娘さや子（二〇）さんは豫て廢娼運動を囮んでゐたが同樓は賀川豐彥氏の『人肉の市』と題した廢娼運動のパンフレットその他の書籍を自分の部屋に娼妓達に讀ませてゐたとが廿四日夜の賑町券番の總會で問題となり小林氏は歸宅後、さや子を責めこれを慣つたが、彼女は飽くまで廢娼運動に邁進せんと同夜家出した、目下京城にゐる模樣である なほさや子さんは平壤高女卒業後東京に勉學を積んだ才媛である

北滿水災救援の委員會成る
德川公を委員長に
首相の招請で協議

【東京電話】北滿一帶の水災の慘狀救援の聲が我が朝野に起りつゝあつたが齋藤首相は二十六日午後四時から官邸に官民代表者を招請し北滿水災救援の協議會を開いた政府側より、內田外相初め各省次官、德川公、永田市長、鈴木大將初め郷男、兒玉正金頭取、木村久壽彌太氏各新聞通信社長等四十餘名出席、先づ內田外相より北滿の慘狀を詳細に述べ

善隣の交誼と人道上出來るだけの救援をしたい、畏き邊りの御內帑金の御下賜の御沙汰ある折各方面の醵捐を募りたい各位の努力を乞ふ

旨述べ齋藤男一同を代表賛成し、協議の結果北滿水災救援中央委員會を外務省文化事業部內に設け德川公を委員長とし、府縣又は各種團體に於て九月末迄に取纏め委員會に送付するに決し五時半散會した、尙德川公は近く渡滿のため放送すると

經濟團體起つ 即日十二萬圓

【東京電話】北滿水害の義捐に關する工業クラブ、經濟聯盟、商工會議所、日滿實業協會の聯合役員會は廿六日午後工業クラブに開催協議の結果四團體聯合義金の下に會員及會員關係の會社、法人從業員に對して醵捐を開始するに決定した、同即日左の寄附申込があつた

三井合名五萬圓、服部金太郎、根津嘉一郎氏各五千圓、日石二千圓、木村久壽彌太、大橋新太郎、矢野恒太氏各二千圓、計十二萬五千圓

故江口伍長遺骨 郷里へ

滿洲吉林省太平嶺で名譽の戰死を遂げた步七八江口伍長以下五名の遺骨は、二十六日午後四時京城驛頭に於て告別式を了へ、同日午後九時十三分龍山驛發列車で郷里へ送還された

『銀河』は發賣 少し遲れる
懸賞募集良好

發賣されることになつてゐる專賣局の新兩切煙草『銀河』の懸賞募集は頗る成績良好で廿五日までに既に四百餘通の應募があり、締切期日までには五百餘通に達すると見られてゐる、懸賞募集は來る九月一日各懸賞立合の上で開封各等當選作品を決定の筈であるが新銘柄『銀河』は十月頃發賣される筈であつたが英國へ注文した紙卷機械が遲着のため多少遲れる模樣である

『銀河』の品質は『ピジョン』の廿口に對して廿口を主とするらしい、又『ピジョン』の味を入れ、『カイダ』の大型（現在より多少大きくなる）も同時に市場に出ることになつてをり、愛煙家の喝采が期されることゝなつた

學校荒しの賊 元町校に侵入

去る七月府內元町小學校では二回盜難あり職員室を荒され被害は僅少であつたが犯人はなほ逮捕されない折柄今度は廿四日午前三時頃元町小學校に賊が侵入して職員室を荒してゐるのを巡廻中の宿直教員に氣付かれ一物も盜らず逃走した

慶源續發か

【羅南特電】廿三日午前六時死亡した咸北慶源郡安和九一朱明奎しはコレラ眞正であつたことが檢鏡の結果判明した、なほ廿六日朝慶源郡警察部西村洞朱順萬は疑似患者として檢鏡中であるが同地は既に眞正の患者を見た土地であるだけこの發病は多大の衝動を與へてゐる

京城殖産に破産の宣告
借金支拂不能から

府內竹添町三九十一番地の一京城殖産株式會社は高陽郡崇仁面城北里九五張振鎬氏から一萬圓の借金返濟不能のかどで先般京城地方法院民事部に破産を申告されてゐたが廿六日午前十時遂に破産の決定をみた、理由は同會社は資本金四十萬圓（一株十七圓五十錢）で金融業を營んでゐたが張振鎬氏の借金一萬圓の內四百六十一圓六錢を返濟したのみで殘金は支拂不能なること明白であると認定されたものである

元町の勉強 協賛大賣出し

赤い提灯、赤い旗、青と綠の宣傳ビラが撒らされて全市に溢る賑ひ

いよいよ高潮、益々橫溢、遂に景氣……ちよつと離れた元町でも協賛大賣出加盟店約三十店一齊に赤旗を翻かせて廿日より大賣出しを初めてゐる、お買上一圓に景品券一枚あけよくば四斗俵十俵を當て込んで懷寒暖へ行けば半額で行ける、同地一帶は素晴らしく人氣を煽つて各店とも賑けつてゐるが漸く凉しさの時を越した今日この頃は夏物もおしまひとなつて早くも秋ものに陳列替へを行ひ、目新しい流行商品をしこたま飾り立てて客を呼べば、お客においても氣の早い連中など早くも今年の流行値を見越んで冬物の反物、布團綿など仕入れて歸るお客もある特にコマヤ吳服店あたりの賑はひはたいしたもので附近一帶大賑ひで『遊園地景氣』を讀いてゐる

黄金狂時代で— 僞砂金の詐欺犯罪
僞物を掴まぬ用心

黄金は犯罪のるつぼである、砂金熱の渦卷する黄金時代に、それを好餌とする犯罪が跳梁する、先づその一例として最近頻發したものに僞砂金の出現がある、咸南端川郡の砂金地帶で先づその犯行があり、全鮮各地に頻發し、當局に僞砂金の橫行を見る樣になつた

此のニセの正體は眞鍮で、これをカーバイトランプで加熱熔解しそれを水中に投じると恰も砂金と同型、同色の塊りが出來る一見してその眞僞は判別出來ぬ、色彩も廿日間位は變化を見ないので、田舍の素人仲買人などでこの僞砂金を掴まされた者が少くない樣だ、如何にしてこれを鑑別するか、その簡單な方法としては現物を石片、若くは鐵片に摩擦してそれに硝酸をかけて熔解するか否かによつて見分ければ良い……と總督府鑛務課で語つてゐる

野球爭覇戰の通券發賣

全半島からより拔くられた十三チーム相會して相撲つ朝鮮球界未曾有の盛觀、本社主催第九回全鮮野球爭覇戰はいよいよ廿八日から開始されるが、本社ではこの劃期的催しに對して一般大衆ファンのため大會五日間を通じて使用出來る便利な通券を發行することになつた、料金は左の如くネット裏三圓、普通券一圓七十五錢、學生一圓といふ破格な大割引で、大會前日まで本社受付及びプレイガイドで發賣する前後五日間を飾るこの空前の大試合に一際勝されんとするファンは特にこの通券を利用されたい

通券料金　ネット裏三圓　普通券一圓七十五錢　學生券一圓

4—1 坂商勝つ
善隣惜敗す

鐵道局主催坂出商業對善隣商業の野球試合は二十六日午後四時二十五分から京城グラウンドで擧行、戰前雨あつたが見る見る試合を行ふに至る程支なし坂出先攻、審判（球）龜井（壘）富田、萩尾二君

坂（先）	0 0 0 0 4 0 0 0 0	4
善	0 0 1 0 0 0 0 0 0	1

◇一回（坂出）勝村左飛、中山、井ノ下とも四球で出で龜井の投手足下を拔く安打に中山二壘からホームをついて中堅手の好投に刺され木村遊飛▲（善隣）猪沖遊匍、河井三匍、川又四球を選んだが伊藤遊匍

◇二回（坂出）高畠中前安打に出で三角の投匍に封殺、唐木三邪飛、三角も大山の二匍に封殺さる▲（善隣）二死後池尻遊匍にファンブルに生きたが安田右飛

◇三回（坂出）勝村遊越安打を放つて出で中山の三匍に二進したが更に三盜を覗つて離壘したゝめ一—二送球に刺され、井ノ下また中前安打したが龜井三飛▲（善隣）今岡右中間二壘打、猪沖のバントに三進、河井三振で二死後川又右前に安打して今岡生還先づ一點を先取更に伊藤三壘線上を拔き走者一、二壘に據つたが川又投手牽制球に倒る

◇四回（坂出）木村四球を得、捕逸に二進、高畠の投ゴロで三壘を襲ふて刺され、三角の投匍遊擊手擬左の拔く安打に高畠二壘を得たが唐木左飛、大山の二匍は惜しく二壘に封殺して空し▲（善隣）凡退

◇五回（坂出）勝村四球に出で中山のバントに二進、更に三壘まで暴走して死し、井ノ下、龜井共に四球に步き、木村打者の時井ノ下二三間に挾されたが不死、木村も四球を得て二死満壘のチャンスを得るや高畠三—遊間を拔く安打を放つて井ノ下、龜井生還更に木村も得點、一舉に四點をあげて形勢逆轉▲（善隣）無得

◇六回 兩軍無得

◇七回（坂出）三者打上げ▲（善隣）＝坂出勝村中堅、大山右翼、匠投手となる＝凡退

◇八回 兩軍三者凡退

◇九回（坂出）二死後中山三遊間を拔く安打に出たが井ノ下左飛▲（善隣）伊藤遊匍一壘惡投に生き川島の二ゴロベースを補切る安打に二進、井上一邪飛、池尻三振で二死後安田三—二後四球を選んで滿壘の好機を迎へたが今岡一邪飛に最後の攻擊空しく四對一で坂出捷つ、時に五時五十六分

坂出　勝村　中山　井ノ下　龜井　木村　高畠　三角　唐木　大山　[illegible]

坂商對龍中戰 試合經過續報

◇四回 兩軍無得

◇五回（坂出）凡退▲（龍中）酒井遊擊右を拔く最初の安打に出て今田のバント投手前を衝いて二壘に封殺されたが今田二盜し四壘の三匍に三壘に進したが諸岡三振

◇六回（坂出）二死後匠四球を利し二盜を策したが龜井投匍▲（龍中）[illegible]酒井外角球を見逃して三振し今田も最後の內角直球を空振遊擊

◇七回（坂出）二死後木村二壘右を不規則バウンドで拔く安打に出たが唐木遊飛▲（龍中）一死後橋本左中間を拔く

◇八回（坂出）二死後中山中前に安打したが一壘ならず▲（龍中）凡退

◇九回（坂出）一死後勝村四球を選び井ノ下も四球でつき高畠の左前安打千石よくホームに好投したが一瞬の差で龜井得點、井ノ下も三盜し木村の二匍に得點、高畠も唐木の遊飛失に得點坂田二の四球、一安打、一敵失に三點を入れ九回の功を一簣に欠く▲（龍中）石田三振[illegible]二飛（時に二時五十分）

第二十七回決算公告
（自昭和七年一月一日 至昭和七年六月卅日）

借方	
拂込未濟資本金	[illegible]
貸付金	[illegible]
株券及債券	[illegible]
受取手形	[illegible]
地所	[illegible]
山林	[illegible]
建物	[illegible]
機械器具	[illegible]
假拂金	[illegible]
現金	[illegible]
總計	[illegible]

貸方	
資本金	[illegible]
法定積立金	[illegible]
借入金	[illegible]
假受金	[illegible]
身元保證金	[illegible]
前期繰越金	[illegible]
當期利益金	[illegible]
總計	[illegible]

右公告候也
昭和七年八月
東洋拓殖株式會社

醫学博士 衣笠茂
衣笠産婦人科
京城南大門通四ノ六九（米倉町停留所斜向）
電本2123

日本一 北海道ミルク 雪印
母乳代用に最適
新生兒に又格別
他品と混同なく必ず雪印と御指定下さい

溫泉ナラ 咸北朱乙溫泉
內湯御旅館 萬翠
二階建增築落成
眺望絕佳
鮮內各主要驛より往復汽車三割引の特點あり
電話八

受驗講習會
九月一日新學期開始
牛島高等受驗會

公認 東京寫眞學校
全國で一校 東京品川驛前

月刊 鷄の研究
九月號誌代値下 グラフ頁增設
鷄の研究社

メノー認印特賣
一寸丈 一圓五十錢
一寸三分丈 一圓九十錢

(17) 中島　(22) 床次　(23) 犬養　(19) 濱口

◎水晶認印（彫刻付） 小判形一寸丈 サック入 六十五錢
◇水晶カウス釦 桐箱入 一組 五十錢
◇水晶帶留 桐箱入 一個 五十錢
◎前金又は代引にて御注文下さい
山梨縣大河內 山梨水晶株式會社

一步進んだ婦人藥
惠乃玉（めぐみのたま）
のまずになほる コシケ子宮病 特効藥
全國的に湧き返る樣な!! 大評判の夫婦圓滿の秘訣藥
本舗 合資會社 黄命堂本家

京日案內
醫師 求貸 留守 電話 貸家 獵犬 貸家 貸家 恩給 信用 金融 恩給 貸室 賣地 南京

學藝

ジョセフ・メーソン博士の『創造の東洋』を讀む

野々村修瀛

三十年來日本を愛し、日本を研究してゐるといふ米人、ジョセフ・メーソン氏の名は、かねて聞いたことがあります。また今春以來大阪に、京都に、東京に、氏が發表した日本觀について、或は新聞に、或は雜誌によつてその一斑をうかゞひ知るに至つて、『これは面白いことをいふ人だ、どういふ經歴の人だらう、どうしてこんなに深く日本と日本人とを理解したのであらう。』とメーソンその人に少からず心引かれるのであつたが、いよ／＼氏が京城を訪れ二十七日夜公會堂にこの巨人の講演會が開かれるにあたり自分はこの未見の日本の知己を迎へる心の準備として、その著『創造の東洋』を讀んでみました、そして始めて私は氏を知り、その識見が卓拔で、その觀察が如何にも透徹してゐるのに、且は驚き、且は喜び、延いては未だ曾て見ざるに對する思慕の情を深めました

◇

メーソン氏の自序によれば、日本最初の米國公使であつたタウゼント・ハリスの創立にかゝるシチー・カレヂに學んだといふことですが、この學校生活當時より日本にすでに緣を結んでゐたといふことが考へられます。そして『學校卒業後ユナイテッドプレスを代表してロンドンに赴き、滯歐九年その間パリのベルグソン教授、イタリーのクローチエー教授、牛津のシラー教授など、交つて宗教及哲學の潮流を究ねたが、たま／＼日露戰爭に際會して東洋に興味をもち林駐英大使や末松子爵と交つて日本の歴史を聞くに至つて『生命の機械的說明を斥けヴァイタリズムと創造的活動を尊重する』子の哲學は、日本の神道の哲學に於て、原人の自然的な精神的態度に擬した』『それ以來東洋ことに日本に對しいよ／＼興味をもつて、その後ニューヨークに歸つてからも、日本の精神と文化の研究に沒頭してゐる。そして日本の友人は數千人に及び、日本に關する著述は今や數千卷に達してゐる』といつてゐます

◇

かくの如くして三十年に渉つて不斷に研究された氏の東洋觀がこの『創造の東洋』に縮約されてゐるのであります。氏は哲學者ではあるが、專門の學究ではない。ジャーナリスト(ロンドン・エキスプレス、ニューヨーク支社長)であります、そこにまた面白いところがある。その叙述も簡明であり、直截であり、テキパキとしてゐて如何にも面白く讀むことが出來る

この書を手にした人は誰もがさうであらうと思ふが、私はこの書を一度開いて遂に閉づることなくして一氣に讀み通してしまつた。中に含む深い意味のことをいふてゐるのであるが、その見解が奇拔であるのと、その表現が巧妙であるために、つきぬ興味を汲みつゝ、遂に讀了せしめたのです

◇

氏の說くところをかいつまんでいつてみると

『人間は精神と審美と功利との完全なる調和の下に自我を表現する。その三者の中何れかが調和を破つて優勢な場合には、人格の完成に大なる損失を來すものである。三者の程よき調和を保つことは、人生の最大難問であるが、この問題の解決によつてのみ人類の恒常の進歩と創造的自由の發展とが期待せられる。この三者の結合によつて自己完成の現はれる處にのみ、地上の勝利が結果するであらう

しかして印度は專ら精神主義に走つて審美性と功利性を失つてゐる、支那は審美主義を強調して精神性と功利性を犧牲にした西洋は功利主義に向つて物質的に異常な發展をとげたが、今やその過剩の重荷に堪へかねて、東洋に向つてその救を求めてゐるが、未だその審美主義精神との調和招徠が成立しない。しかるに日本に於てのみこの調和招徠を見るのである。しかもその調和たるや人爲的強制的なものではなく、全く自然的融合である。

近代の日本の驚異的成功については西洋人の甚しく疑問とするところであり、東洋の他の民族にも到底理解されないところであるが、一度この觀點即ち日本のみは精神、審美、功利の三つを調和して發達せしめて居ると、いふこの觀點からこれを見る時、始めて、日本の國民的特性とその民族的成功が諒解されるであらう』

といふのであります。そして日本が印度の精神主義をとり入れながら、所謂厭世思想にとらはれず、支那の審美的表現方法を學びながら、支那の遊惰には陷らなかつた。また明治になつて西洋の科學思想を容れたが、その功利主義に溺沒することもなかつた。これは日本が何時でも全世界から提供するものを吸收し、之を日本固有の創造的頭腦をもつて同化醱酵せしめようとする用意があつたからである、といつて、日本人の物質的精神の由來するところ遠くして強きものあることを歷史的の事實によつて詳說してゐます

◇

更にメーソンはからいふことをいつてゐる。儒教は支那民族の中に誕生した。しかし國民審美主義に禍されて形式的なものとなり果て、遂に國民の實際生活を指導する力あるものとはならなかつた。たま／＼支那に於て儒教を生活の實際的結果の上に求めた偉大なる功利主義者、王陽明が出たけれども、支那人は實踐の功利主義的價値を理解することは出來なかつた。しかして王陽明の後繼者は支那では發見されなかつたが、その死後百年中江藤樹により次で熊澤蕃山によつて日本に之が傳へられたそして日本人の生活の上に、政治の上に實際的の力を發揮し、かくて日本の進步、發展に大なる原動力を與へ、明治王政復古及び立憲政府の建設に重要な役割を演じた。即ち儒教は日本に於て始めてその實際生活の上に力あるものとして用ひられた

◇

それでは佛教は如何

強烈な精神的生活は探求のために、功利的世道の歡喜を知らなかつた印度に於て、功利主義的可能性を具へた最も有望な精神的哲學は佛教であつた佛陀はその中道の教說を說いて、印度人の興味の中心を地上の價值に向け、現世の正しき生活方法の討究に專念すべきを教へた。そしてこの功利主義に役立つべき八正道といふ立派な倫理的法則を說いたが、印度は之を拒んだ。かくて沈衰してゐた佛教は、印度最大の功利主義の指導者阿育王が君臨するに至つて、佛教は偉大な發展をとげたが、阿育王の沒後再び功利主義は衰へ、佛教も衰微した。印度を去るや佛教は精神物質的價値の感覺を有する諸民族に受け入れられ、遂に日本に至つて、日本民族の功利的精神に乘じて一大復興を見た初期日本佛教の指導者たる聖德太子は、日本最初の法典とも見做される十七憲法を著はし、人民に政治の道と公民の道を敎へた太子は本質的には實際生活に興味を持つ功利主義者であつて、小乘の厭世主義を排して、現世に於ける眞理の實現を目的とする大乘佛教を興隆した、かくて實際生活の上に働きかけた佛教は十數世紀に渉つて偉大なる力をもつて日本民族生活の發展に寄與したのであると述べてゐる

から見てくると印度の佛教も、支那の儒教も印度及支那に於て美しく花は咲いたけれども實らなかつた。日本の地に來て始めて日本人の實踐的能力によつて始めて立派な結實を得たのであるといふことが出來ます

◇

からいふ事實は美術や趣味の生活の上にも同樣のことがいはれる

メーソンは、日本の工藝や茶の湯、花、月、俳句について透徹した觀察批評を下してゐる。廣重の版畫一枚にも『卓越せる日本民族生活の特性を發揮し、功利主義を審美主義と精神主義に結びつけた』偉大なる國民性が指摘されるといつてゐます

◇

今や日本は、內外多事、非常時をもつて呼ばれ、不安と恐怖に驅られてゐるやうな狀態であります、これは自己の根強き力、偉大な性能につき明らかに認識しないがためではなからうか。今私はメーソン氏によつて自己の所有する根底深き力、卓越した性能を指摘された感があります。吾々はこの傳統の偉大な力を自覺し、斷然として所信を實行するならば、吾々の行くところ必ず平和あり勝利あるべきを確信することが出來ました

注視さる、熱河(3)

熱河は戸數約五千、人口約四萬の都邑、內蒙古では赤峰に次ぐ大都なのであるが、街路狹く且つ不潔で昔日の面影は更にない、古より皇帝巡狩の地として知られてゐるだけに僅かに往昔の殷盛をしのばしむるのみ、離宮と共に廢墟の感を深うするのである

(寫眞は熱河の最も繁華な街)

本社募集の朝鮮代表民謠

一等當選歌詞發表

本社及び日本蓄音器商會協賛のもとに募集した各地代表民謠中朝鮮の分は去る七月十三日當選者の發表を見たが一等當選の歌詞は左の如くである

一等

京城府三坂通一九二ノ三　田中初夫

1、ハア、むかし
むかしアリナレ　ナア
新羅の都に
都は　ヨウ　そよ風
ハア　ノラリデ　エヘイヤ
ホラ　チヨツタ　シヨ
いまは白楊の　ヨウ
葉が飛ぶ
ソレ　白楊に　カチが飛ぶ
ハア　ノラリデ　エヘイヤ
ホラ　チヨツタ　シヨ

2、ハア　內地
內地滿洲と　ナア
朝鮮を結ぶ
結ぶ　ヨウ
ハア　ノラリデ　エヘイヤ
ホラ　チヨツタ　シヨ
海と山との　ヨウ
西鮮の錦
ソレ　眺めて　なつかしや
ハア　ノラリデ　エヘイヤ
ホラ　チヨツタ　シヨ

3、ハア、銅鑼の
銅鑼の鳴る音は　ナア
夜明けの神で
神は　ヨウ　朝鮮
ハア　ノラリデ　エヘイヤ
ホラ　チヨツタ　シヨ
釜山港の　ヨウ
連絡船
ソレ　響くは連絡船
ハア　ノラリデ　エヘイヤ
ホラ　チヨツタ　シヨ

5、ハア　逢ふて
逢ふて別れて　ナア
京城の街は
街は　ヨウ　一夜の
ハア　ノラリデ　エヘイヤ
ホラ　チヨツタ　シヨ
旅の鳥の　ヨウ
濡れ燕
ソレ　情の濡れ燕
ハア　ノラリデ　エヘイヤ
ホラ　チヨツタ　シヨ

6、ハア　平壤
平壤大同江　ナア
浮べた舟に
舟は　ヨウ　妓生
ハア　ノラリデ　エヘイヤ
ホラ　チヨツタ　シヨ
月に涙の　ヨウ
愁心歌
ソレ　涙の　愁心歌
ハア　ノラリデ　エヘイヤ
ホラ　チヨツタ　シヨ

7、ハア　山は
山は金剛　ナオ
紅葉の秋に
秋は　ヨウ　しみじみ
ハア　ノラリデ　エヘイヤ
ホラ　チヨツタ　シヨ
赤く燃ゆ出た　ヨウ
戀の色
ソレ　染めます　戀心
ハア　ノラリデ　エヘイヤ
ホラ　チヨツタ　シヨ

8、ハア　醉ふて
醉ふて枕は　ナア
妓生の膝で
膝は　ヨウ　アリラン
ハア　ノラリデ　エヘイヤ
ホラ　チヨツタ　シヨ
夢も不老酒　ヨウ
神仙爐
ソレ　晝夜　神仙爐
ハア　ノラリデ　エヘイヤ
ホラ　チヨツタ　シヨ

9、ハア　キムチ
キムチ漬け時　ナア
今朝ふく風に
風は　ヨウ　さや風
ハア　ノラリデ　エヘイヤ
ホラ　チヨツタ　シヨ
尾根の唐辛子　ヨウ
光つてる
ソレ　唐辛子　月にしみる
ハア　ノラリデ　エヘイヤ
ホラ　チヨツタ　シヨ

10、ハア　戀の
戀の高麗雉子　ナア
二嶺越えて
越えて　ヨウ　飛びます
ハア　ノラリデ　エヘイヤ
ホラ　チヨツタ　シヨ
朝の風切る　ヨウ
雄の鳥
ソレ　風切る　戀の鳥
ハア　ノラリデ　エヘイヤ
ホラ　チヨツタ　シヨ

11、ハア　一と
一と五の日は　ナア
牛に乘つて市に
市で　ヨウ　逢はうよ
ハア　ノラリデ　エヘイヤ
ホラ　チヨツタ　シヨ
お前逢ひたさ　ヨウ
松茸狩りに
ソレ　逢ひたさに、市通ひ
ハア　ノラリデ　エヘイヤ
ホラ　チヨツタ　シヨ

12、ハア　雨にて
雨にて稻穂　ナア
稔りの丘に
丘は　ヨウ　豐作
ハア　ノラリデ　エヘイヤ
ホラ　チヨツタ　シヨ
白いツルマキ　ヨウ
赤いチマ
ソレ　ツルマキ　踊り踊
ハア　ノラリデ　エヘイヤ
ホラ　チヨツタ　シヨ

13、ハア　月の
月の影切つて　ナア
雁飛ぶ夜は
夜は　ヨウ　こころ
ハア　ノラリデ　エヘイヤ
ホラ　チヨツタ　シヨ
心せつない　ヨウ
遠砧
ソレ　わびしい　遠砧
ハア　ノラリデ　エヘイヤ
ホラ　チヨツタ　シヨ

ゆきかへる道もせの芝日々靑く
稚公英の白さ可愛ゆや三日の月
○ 龍岩浦　安部ひさし
(島嶼苑にて)(子選の言へる)
食浮いて笑ふといへる水うらら
枯萱の夕影ひいて雲雀り
水輪ツッと蒼にのび水馬消ゆ
春がすみ鷗浮いては沈んでは
蛮の子ひそかに京の夕あかね

木浦歌會詠草

(於高橋勝須子氏宅)

○ 日根野　直
霞あざみの花のよごれの眼に立ちて路へくだる道ひらけたり

○ 横井　シズ
風おちて濱はひそけき陽の光はろけき波紋もちて吾がゆく

○ 川木みさえ
一日ごと智慧づける子のあどけなきしぐさしぐさに明るし吾が家

○ 木口八千代
棉の花ゆるゝ路路まがり來しおくつきひそけく虫鳴きつゞく

○ 高橋勝須子
病み痩せし吾の手術に掛そはは涙堪えつつ月齡りたまへり

○ 小村　悦文
引しほの潮の波にとかれたる濱京潮をたれつつ光る

○ 亀山　君代
ハンカチの端は陽にしなえつつ窓の影に小さき花をたもち居るなり

○ 佐伯　芳子
水頭ははかなしき花よはのかなる香りのこして散りすぎにけり

○ 村田　喜
法界の三昧に追はれて踊る子のあでやかにしてまみ落したり

○ 坂口タカ子
米年の生命はしらずうつそみのみ盆送りの灯を月齡り居り

○ 宮田　一磁
丸木橋渡れば雜木林なるゆく手の徑になくは何鳥

○ 高橋三重子
お詣りの人まばらなる初盆の寂に今宵も侍り居るなり

○ 桂山　みちか
星光のさやかなる夜はいづくべか鳴くこほろぎの聲はすみつつ

○ 林田　辰子
多島海の颱風去れり港內は船のひそかさ波に打たれつつ

○ 森岡優實夫
事ごとに吾の器の小ささを恨びて獨り夜を嘆き居り

○ 高橋志都子
旅ゆくと心構へつつ自がむねにのころ思ひのあるに氣づきぬ

○ 尾上　佐多
山裾のゆるきながれの夕さればほのに灯ともす家ありにけり

○ 國森　上ね
あけがたの冷えのしるきをおぼえつつ寂しき砂を追ひて居にけり

○ 松島不二子
夏菊のうつろふ色は庭めての雨にうたれつつよし

○ 加藤　朝水
魚釣の時刻のすぐるを知らざりき夕映の海のあまりに美しく

○ 土木　密磁
故もなく人の言葉にあきし日よきどによりそひ徑をみつむる

○ 加藤　敬子
雨降りて石割り休める工事場の崖に溜れつゝ野菊の咲く

○ 藤井　芳樹
おなじかたにまた啼き出でゝあはれなり磯松山の鵲の郭公

○ 衛藤　武夫
あはれなる衝廻は耐へつゝ夜の街に月の白さをひとに言ひけり

○ 福島　勉
鳳仙花ひとりはむくる庭の隅のひそやかにして秋いたりたり

京日俳壇(四月生選)

臼田亞浪選

○ 京城　山田佐人
山ゆけばくさめつめたし浜椿
澤の水ゆれて匂ひめ呑の泥
朝となる焼野の石のそと匂ひ
朝空へつばくら風を切り返し

○ 京城　妹尾酒月
電線に東風ひゆひゆと燕の上
紙きぐれの空に上彼岸の朝ひらく

世界美術社の新古書畫賣立會

東京赤坂新町の世界美術社では廿七、八日の兩日京城南山町美術倶樂部に於て東都山根子爵家並に某名家の賣立會を開催する事となつた　賣立品の主なるものは新畫としては栖鳳、大觀、古畫は文晁、探幽、應擧、尊敢百點の大投賣をなす筈である

命の最高峰(205)

平山蘆江作　布施春長畫

『兎に角、麗沙子さんの身邊に迫つた危險は少し遠ざかつたと見てよいですな』と、刑事はいふのだ

『では、此際、一先づ、こゝを引上げるとして、すぐに浦田へかへつたら、白崎といふ惡漢が、既んでゐますから、危險の中にとび込むやうなものではありませんか』

山路が注意する。

『さうです。たしかにその通りですが、それが、こつちのつけ目でもあるんです』

刑事は、自分たちの計畫を打ちあける。

まづ、麗沙子を浦田の家へかへすのは、つまり、罠をしかけるやうなものである。白崎の手がのびて來るか、中村町の一味が、働きかけるか、何れにしても、麗沙子に向つて、怖ろしいものが、刄を向けて來るそこで、警察の力が近所に罠をかけて置いて、忍びよつて來る惡漢どもを、一網にかぶせて了ふといふのだ。

『さうすれば、自然きよ子さんの居どころも判るでせうし、麗沙子さんを覘ふ二組の惡漢どもを、一網にやつける事も出來る。つまり一石二鳥ですからね』

『大丈夫でせうか』

山路は、心配さうに聞いた。

『大丈夫です。充分の自信を持つてゐます。第一、麗沙子さんを、外へ隱して置く事は、隱れ家をあいつらに知られた時、防ぎの途がむづかしい。いろ／＼の點に不便があるのです。いつそ、我家で、安心らしく手足をのばしてゐたら、事によつたら、惡漢どもは、却つて、氣味惡がつて、手をつけないでせうかも知れませんよ』

さういふ風に話がきまつて、麗沙子は男裝したまゝで、名殘の宿を立つた。

途中は、わざと山路一人がついて行つて、刑事たちは、見はがくれに、はなれた場所から監視することになつた。

池袋までは武藏野電車、それからすぐに省線に乘りかへてと思つたが、人目が多いから、タクシーを浦田まで走らせた。刑事たちのタクシーが、うしろからついて來るのだ。

で、タクシーの中で、山路と二人きりになつた麗沙子は、

『陽さんは、これからどうなさるの』と聞いた。

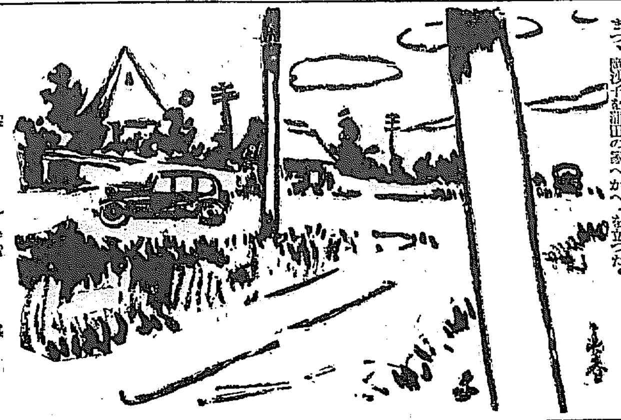

『君のうちまでゆくよ、そして、浦川が何と云つても好から、おれ麗沙子についてゐるつもりだ』

『でも——』

『でもつて——』

『でもね』

『大阪の方へ早くゆけ　といふ事か』

『それが第一よ。それから——』

『それから……』

云ひかけてあとは云はなかつた

いつの間にか、二人の手はしつかり握り交はされてゐる。

顔はどつちも眞直に正面を向いて、タクシーのゆれるまゝ、ゆれてゐる。

『陽さん』

『何だい』

『あんた、すぐ大阪へ行つてあと始末をして來ない』

『うん』

『それでなけあ、きいちやんはどうなつてゐるか判らないし、おかつちやんの死にあとをいつまでも打棄つて置くなんてこと……』

『好いんだよ。それは、おれの氣儘にさしてくれよ』

『——どうして、大阪にゆくの、いやなの』

『どうして事ないさ。死んぢやつたものは仕方がねえぢやねえか』

『さうはいかないわよ。いくら大屋さんが親切ものだからつて、肝腎の御喪主が——』

『判つてるよ。君の身邊に、危險がなくなつた事を見きはめたらすぐにゆくよ』

『ねえ陽さん』

『何だよ』

『あんた、金がないために、大阪ゆきをためらつてゐるのね』

『そ——そんな事、聞くなよ』

麗沙子はだまつて了つた。

クルマはとう／＼浦田の危險城に入らうとしてゐる。

將棋新手合(一)

於東京市日本橋區蠣殼町二ノ十　讀賣木嘯棋

(局面は六二銀迄の局面)

先手　六段　石原吉(千葉)
後手　六段　飯塚勘一郎(東京)

持時間　各　△飯塚氏　ナシ

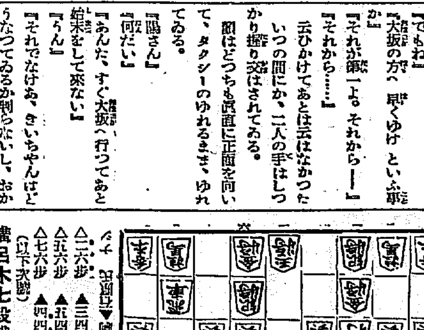

△二六歩　▲三四歩　△二五歩　▲三三角　△四八銀　▲八四歩
△五六歩　▲五四歩　△五七銀　▲三二金　△七八金　▲六二銀
△七六歩　▲四四歩　△六六歩　▲八五歩　△七七角　▲四六角
(以下次號)

讀呂木七段講評

(先手)二六歩と突くのは、敵に相振り飛車を強要する策戰である。(後手)八四歩突きは、兩居飛車戰の方針で至當である。(後手)四四歩と角道を留めるのは弱い、茲は四二銀と上つて角將の對抗を圖る處である。(先手)六六歩突きは惡手である、茲は六八銀と上る處である。(後手)四二角と引いて、角筋の交換と飛車先の歩を切る筋を狙つて良い手である。

讀者と記者

▲二十日の伊藤部長大兒半島受驗講評といふ學校が出來るさうですが何處にあるでせうか又晝間でせうか夜間でせうか(受驗生)▲本町四丁目附近の大道易者よ何といふ暴言を吐くのだ衆人の中で手相をみてやるといつて其の人が嫌しがつて斷つたのに『お前嫌れ！あんな奴成功せぬぞ』と衆人の中で恥をかゝす必要は無から易者も一種の商賣人であるからしてお客樣に對して親切にすべき筈ではないか(傍で聞いてゐた男)▲二十二日夕子屋で絹ワイシャツを買つた處『賤ぎら(へ二割引)』のビラを麗々しく掲げ乍ら定價通り取られた品に依つて割引しないのなら北部但書でもしたらどうだ(不滿生)▲二十一日午後六時DKからの放送木氏のマンドリン獨奏は我々マンドリン音樂に對する冒瀆だ。京城の人士はマンドリン音樂に相當な見識と理解を持つてゐる。然るに同氏の演奏たるや曲の解釋も技術もあつたものでない。音樂の生命たるべき『タイム』を全然無視してゐる。然も音の羅列に等しいマンドリン音樂界の爲に同氏の猛省を促したい(マンドリン愛好者)▲八月十九日子供好きの女樣九月末か十月始出產致しますが貰子入籍出來る方にさしあげたく當方相當の官吏ですから御面會の上か御手紙で御交通の上相方身元しらべ安心の上出產と同時にさしあげたく存じます住所姓名御通知願ひたし(御相談申したき女)

興行取締規則改正の—活動寫眞協會案成る

近く警視廳に意見書提出

大日本活動寫眞協會ではかねて警視廳が改正を企圖してゐる興行取締規則に對し映畫興行者としての希望意見を開陳すべく過般來調査中であつたが、愈よ各社の意見が一致したので近く警視廳興行係に對し、これを提出する筈であるが、協會案は原則として活動寫眞興行に對する取締法は劇場と分離した規則の制定を熱望し、興行場取締について十六箇條、興行取締について、七箇條の改正希望を提出するもので、全部當局者をして首肯せしむるに足る明細なる理由書が添附される答である

○

みろ三宅やす子の絕筆『偲れる亡人は』松竹蒲田の秋期特作品として映畫化することになりこれモデル小說としての興味を破棄し若き未亡人の生活內容をあらゆる角度で盛沢的に描いたものでこれがヒロイン配役には最高幹部間に於て協議をすゝめて居たが岡田嘉子を配することに決定した

○

日活が秋のシーズンに投ずる巨篇菊池寛氏原作『花の東京』は佐藤美子の特別出演で畑本秋一が監督する事となり十三日東京市內の撮影を終へ十四日共演の田村道夫、夏川靜江、一木禮二等の一行はキヤメラの横田達雄と共に沼津海岸にロケーションに赴き漁村を背景に撮影を行つたがこれが美子がキヤメラの前に立つ最初だつた

トピック

婦人公論に連載されて女性讀者界に一大センセイションを起して

廿七日(土曜日)　DK　ラヂオ

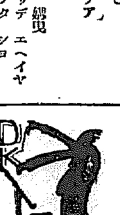

午前六時〇分　ラヂオ體操(A)
同一〇時〇分　氣象通報
同一〇時四五分　料理獻立、日用品値段、鮮魚相場、京城府商況、水産市場、經濟ニュース
同一一時五九分　正午の時報、ニュース
午後〇時三〇分　曲　イ、夏の曲　ロ、浮舟　琴、三絃　渡邊英智錦　琴　山上多爾宮　尺八　若林花山

同一時一〇分　文藝漫談　(二)　婦人
自然(二)　瀧　想涉
同二時一五分　家庭講座(テキスト使用)婦人子供服の簡單な裁ち方(六)　三中井　福増外男
同四時〇分　ニュース、公示事項、引續き　運動競技　坂田商業對京城商業野球試合狀況(京城グラウンドより中繼)
同六時〇分　子供の時間(但し迎動競技なき場合)
同六時二〇分　ラヂオ學校　言葉の話(三)　木村竹治
同七時〇分　ニュース、公示事項、職業紹介事項・プログラム發表
同七時三〇分　ピアノ解說講座(第五回)(B)　解說　服部龍太郎　ピアノ獨奏　マキシム・シャヒロ
一、メンデルスゾーン作品四種(イ)カプリジオーゾ(ロ)トロンボーン長調無言歌(ハ)(ヘ)長調練習曲(ニ)イ短調練習曲
二、シューベルト作品四種(イ)アンダンテと變奏曲(ロ)モーメント・ミュジカル(ハ)トルコ長調即興曲(二)イ長調即興曲
同八時二〇分　『頭協音樂』(一)
ハーモニカ四重奏(A)　第一ハーモニカ　川口京吾　第二ハーモニカ　荒木東洋彦　ハーモニカチエロ　木村繁　ギター　堀出一郎
一、天使の夜曲二、樂興の時曲三、カツァー・ワルツ四、ラヴ・イン・アイドルネス
同八時四五分(二)マンドリン合奏(A)
一、赤い翼二、嘆きのセレナード三、ワルツ・カンタビーレ四、サバラ
演奏　マンドリンクラブ　指揮　服部正
同九時〇分(三)管絃樂(新交響樂團練習所より中繼)(A)
一、アメリカ幻想曲二、日本風小曲『ケッコー』三、円舞曲『南國のバラ』四、行進曲『古き戰友』
指揮　篠原正雄　日本放送交響樂團
同九時三〇分　時報(A)
同九時三二分　滿洲より　講演(北滿水害狀況に就て)　總督府坂谷　希一
同引續き　獨唱と合唱　石橋合唱團

明日の主なる番組

午前九時〇分　運動競技　第九回全鮮野球爭覇戰入場式狀況(京城球場より)
同九時五〇分　運動競技　第二次全新義州對麗水試合狀況(同)
同〇時五〇分　運動競技　第二次平壤對全羅州試合狀況(同)
同三時五〇分　運動競技　京城對平壤實業試合狀況(同)
同六時三〇分　大弦彈奏と二曲奏、大弦金詠根、楊翠金相植
同七時三〇分　『歌舞伎の夕』(B)(A)『名月八幡祭』
同八時三〇分　女聲(?)南北曲(B)
ピアノ伴奏　柳錫烈
一、合唱、鶴唄二、二人合唱浪の客三、合唱(イ)のぼる陽(ロ)落照
四、獨唱、思友五、合唱かな夜　六、獨唱、小夜曲七、合唱水の唄
獨唱　李順甲　金　錫　柳貞淑

演藝案內

東亞倶樂部

市活直營

廿六日より上映　毎日夜二回
大作　大人廿錢　小學生十錢
バスター・キートン氏主演　トーキー　ゴールドキン・メーヤー超大作　ジューン・アニタ・ページ、ホワイト氏出演
キートンの紐育の步道
笑はれる女王　百貨店の長と貧者の娘との恋が……さてはギャング退治の活劇…

大正館

直營　櫻井町
松竹キネマ　蒲田ニュース
八月廿五日封切　英雄時代
杖立騷動
日活特作時代劇　毎日所映

喜樂館

日活直營
廿五日封切　新聞連載小說
大阪朝日新聞連載小說　日活特作現代劇
海燕
原作　菊池寛　監督　鈴木重吉

京龍館

松竹キネマ超特作
空の王者

朝日座

本町
工事中に付き　場內大擴張

中央館

天國に結ぶ戀
父に會ひたくば　靖國神社へ
巴里の屋根の下

朝鮮劇場

山猫酒場
浪子
熊の出る開墾地

和蘭陀囃子
六助大道場
幌馬車
御場段切れ異變
浮氣天國

阿波共同汽船出帆

威海衛、芝罘、大連行　利通號
威海衛、芝罘、大連行　共同丸
鎭南浦、大連、天津行　長山丸

代理店　仁川海岸町四　野口商會　電話(本局)一七三番